申報

第二萬四千七百五十六號
發行人 陳景韓
今日本報三大張
每份售國幣貳百元（外埠另加郵費）
地址 上海漢口路○九三九○號
電報掛號 六七八○
電話 九三二四 二八○八 四線
內政部登記證 京警字第 號 中華郵政特准掛號立券之報紙

恢復和談四項原則 主席大致已予同意 政府可能派員携赴延安

〔本報南京十五日電〕蔣主席十五日晚七時宴政府政協代表及吳鼎昌俞大維等，至八時散。

〔中央社南京十五日電〕蔣主席今晚七時半在官邸召宴政府要員，研究恢復和談方案，到孫科，王寵惠，吳鼎昌，張羣，張治中，邵力子，王世杰，陳立夫，張厲生，雷震等十一人。政府各代表昨日在孫科寓邸會談之初步結果，今日上午已由雷震向主席報告，渠等今晚並就此方案擬議提供意見。主席對各代表所擬恢復和談方案之四項原則，大致同意，並有所指示。又悉，恢復和談方式，今尚未作具體決定，但僉信派員赴延安事，最有可能。

〔本報南京十五日電〕邵力子十五日談，政府方案尚未作最後決定，其內容現不能宣布。延安方面若同意，即由赴延者携往。政府方面人士，日內可能再度集會，商討方案。政府意見或將經由司徒大使轉知共黨。記者詢以政府將派何人赴延？邵答：「那一個人去都一樣」。另一記者詢將來舉行圓桌會議抑直接談判？邵謂：此亦須視延安方面意見如何。並謂，政府所重視者，爲恢復和談，並不拘泥何種方式，希望共產黨勿認政府並無誠意。恢復和談或認政府因情勢不好非恢復和談不可，其實爲國爲民皆應恢復和談，不因那一方有此需要，始作和談努力。目前和談能否恢復，關鍵所在厥爲共產黨態度能否轉變。記者詢以對周恩來聲明之看法如何？邵氏稱，全文尚未見及。

政府方面和談意見 將由司徒轉知共方

〔本報南京十五日電〕主席十五日晚宴政府政協代表後，曾接見司徒大使。

〔本報南京十五日電〕司徒大使十五日上午十時偕傅涇波訪張羣，午間司徒邀王炳南共進午餐。

〔本報訊〕第三方面某有力人士告記者：和談固爲困難之工作，但目前政府之方案，中共可能加以考慮。又中共在魯南蘇北大軍之調動，及種種誇張軍力之宣傳，目的在和而不在戰。蓋「能戰者始能和」，用意在製造談判之資本。

〔本報南京十五日電〕接近中共人士對報載政府所提和談方案之四項內容，作批評稱：若方案之內容，確如報上所載，則談判一經接觸，即將觸礁。政府所提「就地停戰」一點，等於要中共承認去年一月十三日以來，國軍所佔領之中共地區，故若不實行一月之停戰協定，無法解決停戰問題與長期和平。至於軍事，交通，地方政權各點，整軍方案爲去歲一月所簽訂三個協定之一，恢復交通爲六月之四項協議中一項，地方政權爲政協中之一部份，故中共所盼望者，爲全部協定之實行，不能單獨提出有利的一部分作爲條件。

美將採間接方式 斡旋國共間衝突 司使正與各方保持接觸

〔法國新聞社南京十五日電〕此間政治觀察家預測，美國將重行斡旋國共間之衝突，惟將採取間接方式。並謂：馬歇爾過去之努力，則並未採此方式，今司徒大使仍經常與南京中共代表團保持接觸，此點意義極爲重大。聞張羣曾以在滬與少數黨代表會談之經過情形，及政府解決現行僵局之決心，告知司使，並向司使保證美國之斡旋在未來談判中，仍有其重大任務。另一政府要員，係專事草擬準備送達中共之建議，頃告本社訪員稱：馬歇爾離華回國，並非美國停止斡旋之謂，事實適得其反，將再以較爲非正式而有效之方式，從事調解。故司使或將迅謀促成恢復和談及改組中國政府，一如馬歇爾在對華聲明中所要求者。

周恩來發表演說

〔本報南京十五日電〕周恩來政協週年紀念日在延安演說，評論馬帥聲明。周演詞文長三千餘字，僅詳指政府破壞政協決議及停戰協定之詳細經過，對當前局勢並未提有新意見。

民社黨之批評 日前最好不算舊賬

〔本報訊〕民社黨發言人孫寶毅稱：民社黨一二日內將考慮發表宣言，站在人民之立場，表明該黨對於重開和談之態度。論及周恩來之演辭，孫氏認爲周氏所指責之限制人民自由，缺乏省憲，不採取內閣制等缺點，將來均可在憲法中加以修正，但不能否認國大，撕毀憲法。而政府召開國大，通過憲法，亦無所謂「不合法」，當前之問題，根本並非一法律問題，最好不算舊賬，誠心求取和解。站在黨的利益上，可有各種運用，但在人民之立場，唯有和平方能生存。以駐軍地區而論，實施整軍方案後，全體軍隊屬於國家，無彼此之分。以地方政權而言，民主實現之後，統一亦必然形成。在民主國家，中央與地方之政權，常有分握於兩黨之手者。故如雙方均有誠意時，並無不能解決之困難。反之，如有人不顧人民之痛苦，故意造成和談之失敗者，全國人民當知責任之所歸。

國民黨北平市 代表大會揭幕

〔中央社北平十五日電〕中國國民黨北平市首次代表大會，今晨九時揭幕，中委李宗仁，駱美奐，陳繼承，何思源等親臨觀禮，並致訓詞後，即開預備會，推定大會主席團，午十一戰區長官部歡宴出席代表，下午三時續開第一次大會，通過㈠電蔣主席致敬。㈡對死難同志哀悼之臨時動議兩件，並聽取黨務，政治報告，各代表熱烈詢問，迄下午五時半始散。七時半起舉行各組委員會審查提案，定十六晨續舉行大會。

憲政實施促進委會 組織條例已通過 會長委員等由國府聘任

〔本報南京十五日電〕中常會第五十一次會，國防最高委會第二二六次會，十五日上午十時在中央黨部聯合舉行，出席三十餘人，戴傳賢主席，通過憲政實施促進委會組織條例，全文計十九條，設正會長一人，副會長二至四人，設常務，考察，研究，宣傳四委會，除國大代表全體爲當然委員外，正副會長，四委會負責人及其他委員，均由國府聘任。常務委員名額定九十五至一百廿五人，任期至下屆國大開幕時爲止。組織條例全文俟呈請蔣主席核定後，即由國府正式公布。又本日會議因研討本案甚久，其他例案多未及討論。

談粵港中英關係 施諭文晤張發奎

〔中央社廣州十五日電〕英大使施諭文，十五日晨與張主任發奎，羅主席卓英，就粵港中英關係有所會談，下午三時舉行記者招待會，答復記者之詢問。

〔中央社倫敦十四日電〕倫敦泰晤士報本日載其特派記者所撰長文，敦促英政府決定香港與中國長遠關係之政策，並建議發展香港社會經濟之五年或十年計劃。文中指出英國在香港公共工作上致力甚多，然對減輕大量中國居民之乏食情況，致力甚少。

臨棗台棗綫激戰方酣 徐州成攻守重心 膠東共軍發動策應攻勢

〔本報徐州十五日電〕魯南戰事重心，現已移至棗莊棗礦之攻防戰，日來沿台棗支綫共軍之主力，幾全部北移，且集中全力，對棗莊作殊死之猛攻，守軍士氣旺盛，沉着抗拒，共軍攻勢業呈聲嘶力竭之象。國軍某有力兵團，現已開抵棗莊附近，棗莊之圍日內可解。魯南國軍目前已處於完全有利地位，戰局好轉乃指顧間事。

〔本報鎮江十五日電〕魯南共軍因南犯台兒莊不逞，現正集中全力，圍攻棗莊，共軍企圖攻陷棗莊後，直佔臨城，與津浦北段之共軍相呼應，聞昨曾有小股共軍竄至臨棗支綫，圖截斷棗莊國軍後路，旋被擊退。

〔中央社徐州十五日電〕歷史上號稱兵家必爭之徐州，現又成爲國軍與共軍雙方守攻之場。共軍目前分攻徐州東北之臨棗，台棗支綫，西北之金鄉，以及西南之永城，顯欲拔除徐州外圍之拱星，造成徐州之孤立。共軍挾其兵力數量較多之優勢，對國軍採用各個擊破之蠶食政策，國軍恪遵停止衝突命令，多所顧忌，招致軍事上若干損失，亦無庸諱言，惟國軍忍讓亦有限度，棗莊，金鄉，永城所作屹然不動之固守，即係予貪婪共軍以有力暗示，並促其覺悟引退，國是聽候政治商談解決。

〔又電〕㈠十萬共軍對棗莊之圍攻，迄十五日並未鬆弛，國軍堅强固守中。㈡竄至永城，亳縣間之共軍張太生部，十五日出動對永城縣城取包圍攻勢，國軍正奮力迎戰中。

〔中央社濟南十五日電〕膠東共軍爲策應魯南作戰，向膠濟綫發動新攻勢，解四師，解九師各一部及新二，新三，新六團，萊燕子弟兵團暨一旅主力約二萬餘人，集結即山，明水以南地區，企圖北犯。膠南縱隊獨二旅，濱海獨一，獨二，獨三團及濱北軍分區隊約一萬五千人，竄集諸城，揚言進攻高密。其解五師竄據坡子（濰北二十五公里）西海獨一二兩團竄據青埠（昌邑東南十五公里），有攻犯昌濰企圖，另有解十一師從據萊鎮附近，有南犯長山鄒平及張店跡象。

蘇北國軍 收復陰平

〔本報鎮江十五日電〕據悉：㈠隴海東段劉伯誠部，目前集中主力達五個師以上，其中有日俘砲手及機槍手約一個團之衆，配合作戰。沭北剛陰平激戰已達兩晝夜，今晨六時國軍某團開始反擊，已將共軍完全擊潰，於九時收復陰平。

〔本報鎮江十五日電〕灌雲雖已收復，境內殘共日軍竄擾未已，殘殺擄掠，無所不爲，中正場以南楊家集以北週圍六十里之村莊，房屋全被焚燬，屍橫遍野。

〔本報鎮江十五日電〕蘇北運河綫，沭，灌，檢境內殘餘共軍，確已北竄宿遷，屯河，窯灣一綫，雙方激戰三晝夜後，共軍因傷亡慘重，現已成對峙態勢。該綫共軍似期待魯南援軍，加緊竄擾。

新義州會談結果圓滿 拉古哨由我接防 水豐電廠資金中韓共有

〔中央社安東十五日電〕關於拉古哨接防事宜，我方與蘇方已商得具體結果，我軍可於本月廿日開往駐防。爲交涉拉古哨接防事宜赴新義州之東北第三綏靖區梁副司令愷及外交部東北區特派員公署科長徐立璋，於十五日下午七時返抵安東，梁氏告記者稱：此行結果頗爲圓滿，雙方談判空氣異常融洽，經數小時談判，所獲結果如下：㈠蘇方已同意我軍於本月二十日正午十二時正式接防拉古哨水豐電廠在我國境內之大壩。㈡蘇方已承認水豐電廠事業資產主權爲中韓兩國所共有，決定由我國電力局與韓國直接交涉。㈢安東南方鴨綠江中之小島花草坪，我方根據日本昭和十年地圖，該地爲我國領土，但蘇方認爲係韓國所有，交涉結果雙方各向上峯請示後，再行交涉。但蘇方接受我方請求，允在該地主權未得解決前，共軍撤出花草坪，蘇方並負完全責任。

軍調部下月解散 美方人員業經決定召回

〔合衆社南京十五日電〕權威方面本日對記者稱：北平軍調部將於下月第二星期中解散。駐京美方當局已決定在此後三週中召回軍調部美方人員，三十五年一月十日國共成立停戰協定後，馬帥所創立之和平機構——國共代表召回後，即將「瓦解」矣。此舉殆爲美國調停中國內爭任務活動宣告終止之表示也，雖然，司徒大使在任期內，仍將繼續爲和平工作效力。

據悉：此間中共連絡處正焦急等待美國對軍調部之政策，中共發言人王炳南，曾數度向美大使館探詢軍調部將否解散之消息。

各方注目之大連：圖示共黨在大連市內遊行 （聯合社上海分社供給）

北大女生被辱案件 美方決提早審判 十七日開始一週可竣事

〔合衆社北平十五日電〕美方檢察官與辯護律師今日同意「美軍强姦中國女學生」案提早至十七日上午九時審判。美方此舉在避免此案從速獲得法律解決，以免發生國際糾紛。事前辯護律師曾提議二十日（星期一）審判，可延長審判六日，不致中斷，但美軍當局則爲此案應儘量提早結束，並與全部證人（包括華人）會晤後，遂於本日下午決定，於十七晨九時開始審判此案。

軍事法庭係設於華北美總部（即前德國領事館）之大廳中，此廳現爲美軍電影場即將改爲法庭。法庭定十七日（星期五）上午九時開始審判，「中飯」時間休息，下午仍繼續審判。星期六上午照常，下午停止，星期日全日停止。星期一起恢復全日審判，全部審判定一星期方可竣事。

部證人已被請於十七日晨出庭，同時美太平洋海軍陸戰隊總司令羅納哲，現在平視察美軍兵營，定星期五返夏威夷，諒在軍事法庭開審前。

美機發生故障 被迫降落唐山

〔合衆社北平十五日電〕上海某報載稱，美軍用機一架在開平附近被擊墜地，駕駛員業已受傷等情，殊與事實不符。該陸戰隊軍用機一架，因引擎發生障礙，在被迫降落時墜於唐山附近，駕駛員並未受傷。

罪犯減刑 居院長主從寬辦理

〔本報南京十五日電〕據大赦減刑令二項規定減刑之詳細辦法，由司法院會同政院定之，司法院奉令後，曾舉行一重要會議，擬定「罪犯減刑辦法草案」八條，並交政院轉司法行政部，該部正審議中，聞不久即可公布。聞減刑辦法中關鍵最重要者，爲減刑時究令根據法定刑抑根據宣告刑。司法院討論時，曾解釋須根據法定刑，然事實上恐將根據宣告刑，居院長當時曾表示，國共現已赦減者，應予從寬辦理，亦示與民更始之意。

鄂齊爾抵京 謁主席報告綏境蒙情

〔本報南京十五日電〕綏遠伊克昭盟副盟長鄂齊爾呼雅克圖（鄂貝子爲綏境蒙政會委員兼伊盟盟長沙王之子），偕其呼圖克圖及奇華南委員等一行七人，十五日自平飛京，下午一時半抵達，下機後即赴蒙藏委會招待所休息。鄂等此行除來京觀光外，並將晉謁蔣主席致敬，報告綏境蒙情。

鄂主席返抵省垣

〔中央社漢口十五日電〕鄂省府主席萬耀煌出巡鄂北歷十八日，今下午三時返省。

美經濟援華問題 參院外委會將重加檢討 馬歇爾返國期尚待決定

〔中央社華盛頓十四日電〕一俟馬歇爾返國，美國會參院外交委員會將重新檢討對華之廣泛經濟援助問題。該委員會主席共和黨議員范登堡稱：馬氏於前往莫斯科參加三月十日四外長會議之前，將被邀檢討其使華經過。據今日最近消息，馬氏何時可抵華府，尚未確定，須俟杜魯門總統與馬氏再度通話後，方可決定。又訊：馬氏在檀香山之休息時間，已較其預定者爲久，華府各界咸盼馬氏早日返美。

淮陰漸告復興 沭陽缺乏現鈔 銅元一枚當法幣念元

〔本報淮陰十四日電〕記者今自沭陽抵淮陰，該城自收復以來，在軍政當局協力下，已漸告復興，一般居民皆辦年貨，準備歡渡此復興後之農曆新年。

〔本報淮陰十四日電〕記者十一日隨國軍抵沭陽城西南之毛大莊，午後隨李天霞師長入城，街道上除部隊來往巡邏外，沉寂異常，若干虎口餘生之居民，咸立於門首，注視國軍。法幣缺乏居民皆以銅元代替，每枚以法幣二十元計。蘇寗分署第一批賑粉已運到，並陸續裝運中。記者訪謁見七十四師師長邱維達，渠對記者述淮水城之慘況，相與唏噓不置。十二日江蘇省政府民政廳長王公璵氏至沭陽視察，渠向記者稱，此行爲視察戶口整編之情形，並代縣政府救濟急需現金，俾資流通。渠復告記者，今後收復區行政機關之艱困，自不能免，但應以苦幹精神，打破當前之苦難。

人工瞳孔術 斜眼矯正術
何國治眼科診所
▲醫治各種眼疾▲
電話三八八一九

肥皂之王
箭刀皂
一經試用 稱心滿意
省 費用 衣料 時間 力氣
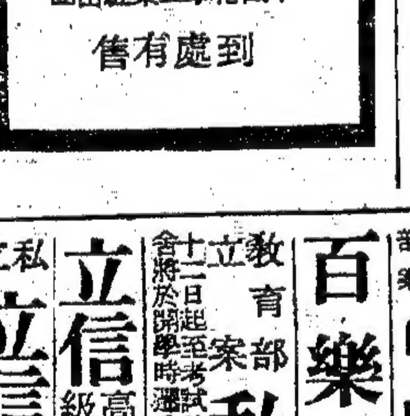
中國化學工業社出品
到處有售

大新公司 ●十一週紀念●
贈送大新香皂 發售特價貨品
購貨積滿二萬元者贈送大香皂一件 多購多贈 以謝盛意
綢面發售：牛奶桶華田麥乳精 各式新款手袋 義利各種餅干 五華牌大號男傘
三樓發售：花格呢拉鍊女靴 駱駝牌毛絨線 女裝棉毛衫 美國女裝防雨布雨衣
新到大批新式 美國七燈長短波收音機 每架四十八萬元
二樓發售：真印花絲綢 原價六千元 特價三千八百元 全毛英國嗶嘰 每尺六千五百元

謝文益印刷所 發售壓歲錢紅封袋 欲免擁擠 請早選購 山東路二八○號 電話九四四○一

本報啟事
民國三十六年春節本報休假三天，即一月二十二日，二十三日，二十四日，三天無報，二十五日照常出版，特此通告。

東南醫學院附屬東南醫院啟事

私立中醫師進修班招收學員

強華高級工業職業學校招生

上海美術專科學校招生

教育部特准立案 新建中學招生 男女

輔仁中學招插班生 男女

上海市私立奉化中學招生 男女

寧波旅滬同鄉會第一中學招生

市教育局立案 [illegible]小學招收男女宿生二百名

市教育局立案 申培中小學招生 考期一月十九日

天主教社會服務團主辦 私立爐治中小學校招生

聲揚中小學招收男女生

教育部備案 教育局立案 民生中小學招生 考期一月十九日

大陸中小學招生 男女寄宿兼收

私立淸心中學招生

市教育局立案 滬江女子中小學招生 考期一月廿九日

上海婦女補習學校招生

私立金陵女子文理學院招生

中華口琴會招生

交通部備案 南洋無線電校 招十四屆生 業已上課入學從速 南京路

交通部立案 中國無線電工程學校

百樂無線電工程學校招考通信機務生

教育部立案 私立立信會計專科學校招生

立信高級會計職業補習學校招生

私立立信會計學校附設會計職業訓練班招生

東北共軍擴大進攻

迫九台犯德惠威脅長春
鄭洞國定今日赴長指揮

【本報瀋陽十五日電】共軍攻勢甚猛，德惠南布海站被共軍攻陷，鄭洞國定十六日赴長指揮軍事，情況頗緊。

【本報瀋陽十五日電】此次共軍猛攻吉長及中長路，威脅長春永吉，戰事頗烈，吉長路客運已停，軍運繁忙，戰事在九台附近最烈，長春市內到達傷兵頗多，軍警盤察行人極嚴，但尚安定。趙家驤十五日尚在長春指揮，未返瀋。

【本報長春十五日電】圍攻九台之共軍，連日向鐵路沿綫進犯，並形迫近九台，九台東南土門嶺之北，亦發現共軍，並悉沐石河業於日昨爲共軍侵據，中長路僅通車至德惠，再北情況混亂，至長春西北之伏龍泉，亦有於十二日失守之說。趙家驤參謀長與空軍東北區副司令易國瑞於今午在松花江上空偵察，並在此間留宿。

【中央社長春十五日電】㈠向樺甸西南黑石鎮進犯之共軍，於十三日竄至太平溝附近，刻與守軍激戰中。㈡攻犯木石河之共軍，連日續有增加，總數已逾萬餘人，現已竄至九台附近。㈢共軍二萬餘人竄抵城子街，大興咀後，復向德惠進犯，國軍正予反擊。

冀東國軍 橫掃而前

【合衆社北平十五日電】第十一戰區孫連仲將軍之部隊，經兩週來激戰之結果，已橫掃而前，進佔平東南大小市鎮達十二座以上，現該部國軍直抵平東南五十哩之漲垻城郊。據聞共軍已向平津公路退卻，集中共兵力於豐垻。又據另一消息，共軍曾在豐垻設立其軍分區司令部。又據國軍方面消息：河西務之共軍一千人，已在國軍圍殲中。

【中央社天津十四日電】共軍賀龍部十七，十九兩旅及津南津浦兩支隊，約三千餘名，携有重砲機槍，七日猛攻新海縣王徐莊，經四晝夜之砲擊，卒將該莊攻陷，共軍施手均係日人。

【中央社張家口十五日電】察北共軍與廣發部，利用國軍保安部隊換防之際，突向獨石口猛襲，刻正由國軍協力反擊。

道清路修復通車 焦作煤即可順利外運
平漢路局決繼續搶修保石段

【中央社開封十五日電】豫北新鄉至焦作之道清鐵路，十五日已告修復，即日售票，正式通車，因器材關係，大軌火車暫時僅抵修武縣，其餘則行駛輕便車，聞三月中旬即全部可更爲大軌，從此焦作煤即可順利外運。

【本報北平十五日電】平漢路局將繼續搶修保石段未竟工程，先自定縣修至望都，再視軍事進展與保定接通。北段工程處長陸爾康，後日飛石家莊，轉定縣監工。平保間通車仍不時遇共軍阻礙，今日下午北河大橋附近發現大批共軍，擋射客車，企圖襲擊，路局計劃舊曆元旦起增開平保快車。

北寧路貨運大增 清運工作收效

【本報北平十五日電】平津鐵路局所組之清運團，工作收效甚大，北寧路平榆間貨運量已由日運二千五百噸，增至八千噸，扣留車皮延遲裝卸情事已絕少發生。此外，每日運開灤煤一萬噸（該礦現日產一萬二千噸），門頭溝煤二千五百噸，軍運在外。平榆間經常運出之車輛共二千四百輛，平綏路東段（平張間）已達青龍橋，每日對開七列，其中客車三列，運煤及路用材料車一列，貨與軍運三列，因察省統制糧皮出境，時有空車返平，中段（張垣大同間）運輸能力更小，日僅對開三列，全程尚需二日。該路局爲續修日人所築由沙城起不經青龍橋到達懷沽之沙塘段未竟工程，近將向交部請三公里之隧道，已開九公里，隧道未竟工程，尚需時年餘，該局即計劃先從此着手，以待國外定購之鋼軌枕木，全部工程需時約二年半。

自保定駛平商車 中途被共軍架走

【中央社保定十五日電】保定開往北平汽車一輛前晨經漕河車站門五里處，突有番號不明共軍四十餘名，向該車鳴槍示威，强迫停止搜查，並迫司機將車開往太保營（漕河車站南三華里）東共軍駐區換去。該車係北平商用車，迄今尚無下落。

包寗鐵路 本年興修
局長蘇紀忍返綏

【本報歸綏十四日電】新任包寗鐵路管理局長蘇紀忍，近由張垣返綏，據談：包寗鐵路決定今年動工修築，蘇氏負責籌備，現正積極準備興工。又平綏路橋樑涵洞搶修時多因陋就簡，蘇氏表示今春均將澈底改建，以策安全。

平旺電廠被毀後 大同城陷入黑暗
口泉煤礦停產遣散工人

【本報歸綏十四日電】大同在被圍期間，馳名華北之平旺發電廠，遭受共軍徹底損壞，使口泉以下數礦停產，全城陷入黑暗，現山西煤礦當局已在美購到（K.L.M.）發電機一座，價值三千億元，可於下月共運上海，下半年方能安置齊全，故煤礦整理委員會決定遣散工人。

共軍誣害可笑
所稱「被俘」旅長 黃保德抵徐州述職

【中央社徐州十五日電】共軍一再宣傳被俘之國軍六十旅旅長黃保德，頃抵徐述職，受新聞界包圍。來記者詢以是否來自共軍俘虜營？黃答：係來自防次，並謂：新華社將本人被俘，乃共一貫之造謠作風，毫不足怪。

數逾二千人，以擾節節支。

川滇黔邊股匪 近期內可肅清
匪首陳瑞群被生擒

【本報昆明十五日電】滇川黔邊境股匪，經軍嚴行剿撫命繳械，七十九師統轄進剿後，地方團隊協助，匪首陳瑞群被黔保安第二縱隊生擒，由滇黔保安部隊法辦。滇黔邊境雜縣（黔）平彝（滇）匪首田大鵬，亦負重傷，正繼續清剿殘部中。至東川股匪鄒復初，股六才，張占標等，經派特七團圍剿，格斃匪首，殘部潰退川邊琅縣一帶，近期內可將全部肅清。

越華僑代表招待記者 請政府緊急護僑
非即採取措置無以解民倒懸

【本市訊】越南華僑代表顏忍夫，楊問鏞二人，昨日下午三時，假杏花樓茶會，招待本市新聞界，首由楊代表報告稱：鄙人等代表僑胞回國報告越北各地僑胞慘況，並籲請政府設法護僑，係於年前十二月十七日，自河內出發，其時海防戰事已告終結，但市郊尚在戰爭中，河內則適於是日開始衝突，鄙人等抵京以來，迭向主管各機關呼籲，採取有效之護僑辦法，各機關亦深表關切，但抵京以來忽忽廿餘日，尚未獲得具體辦法，以致鄙人等尚未能返越告慰我十餘萬僑胞。現在河內戰事，仍在繼續中，華僑區爲越軍佔據，外爲法軍包圍與外界交通隔絕，食糧缺乏，垃圾堆積，飢寒災病，在所難免，包圍以來，已將一月，其中慘況，不言可知，現所希望於我當局者爲以下數端：㈠政府對於越北僑民之慘況，已表示深切之關懷，並正在研究各項保僑辦法中，但政府政務繁忙，此不過爲百端待舉之一，自未能迅速決定一切，而在僑胞方面，則認爲救命如同救火，不能遲緩，否則俟僑衆傷亡後，再議賠償救濟，而死者將不能復生，故深望政府對於護僑，既有決定即迅速付之實行，勿以例行公事手續辦理，而以緊急方法處理之，以解十餘萬僑胞之倒懸。㈡僑胞等所請求者爲（一）救濟，（二）派大員宣慰並調查損失，（三）責成法越雙方賠償損失，（四）請越方釋放拘捕之僑胞，並解放在各地中途被阻之僑胞，使得歸返城市，（五）撥派飛機運送米糧，藥品，接濟被困僑胞，並即以該機載運歸國。

（關於越南戰事消息，請閱第四版）

撤離河內華僑區 數百僑胞獲越方同意
行政院決撥款四億救濟

【中央社河內十五日電】數百華僑已獲得越南政府之同意，離開河內華僑區，該地區若干華僑，希望撤至越南政府在河內市外預備之中立地區，我駐河內總領事館將協助此項撤退。

【中央社南京十五日電】行政院已決定撥款二百萬越幣（約合國幣四億元）救濟越北華僑，有關部會並將組織調查團赴越北調查數十萬華僑在法越衝突之損害。

【中央社河內十三日電】將近一月來，此間與祖國之交通完全斷絕，我方電報局，郵局，及中國航空公司，均已停止業務，僑胞無法自祖國獲得消息，均盼中國航空公司，立即復航，使至河內交通全部恢復。

【中央社河內十三日電】據越盟電台廣播稱：越南主席胡志明已與顧問三人晤談，渠仍拒絕撤退河內華僑住宅區內之越軍，渠稱：該區乃越盟領土，故越軍得捍衛該地。我駐河內總領事袁子健，今日又前往僑胞住宅區，研究解決辦法。

星島僑胞計劃 運賑品赴亘港

【中央社新加坡十四日電】此間僑胞刻正以最大熱誠，計劃如何派遣滿裝食物及藥品之救濟船一艘，前往拯救已牽涉（亘港）我受難僑胞，渠等並將請此間經濟局長李爾森，協助辦理該船之出口證。

行總中心工作 擬定五項原則
工賑會議繼續舉行

【本市訊】行總工賑會議，昨日上午在國際飯店，繼續舉行，上午繼續聽取各分署工作報告，下午討論本年度中心工作及業務計劃。出席總署秘書長徐雍舜，賑務廳長虞廣綿，顧問王仰曾，工賑組主任史密斯，以及各分署代表，交通，農林各部來賓等五六十人。會議重心，集中在如何利用現有物資，舉辦工賑，並儘可能擴大其效率。至於技術方面，亦有詳細討論。據該署徐副廳長告記者：「目下各分署對糧食需要較殷，而總署所餘僅十餘萬噸，故希望在糧食之外，能獲得及其他更積極性之代賑方式，現擬除糧食外，增加各地方之救濟物資，利用當地難民開發生產。」關於該署本年度中心工作，下午會議中曾擬定下列數項原則：㈠工作目標，以開發農田水利爲第一，改善交通次之，其他又次之；㈡工作對象，以必須完成並能完成者爲前提；㈢舉辦之事業，須有經濟價值，能直接間接生利，並須耗最小之資本獲最大之利益；㈣協助失業難民復業；㈤工賑方式，擬改善辦法，使技術人員與賑務人員，會同辦理。五時散會，由上海分署在該飯店三樓招待各出席代表及來賓晚餐，今日將繼續討論關於開發漁業農業，及小工業之各項具體計劃。

穗市參會要求 廣州改院轄市

【中央社廣州十五日電】市參議會今晨首次會議，通過黃參議員良驥所提之「倒請中央將廣州市改爲院轄市」一案，列舉廣州人口已超過一百萬，在經濟，文化，政治各方面，均具重要性，依據自治法之規定，應改爲院轄市，且以廣州爲革命策源地，故孫總理規定廣州爲特別市，現京，滬，平，津，青島爲院轄市，廣州具備充分條件，衡與上述諸市毫無遜色。

空運隊首批飛機 本週內自菲來滬

【合衆社本市訊】陳納德將軍所主持之「行總」空運大隊之第一批飛機（二架或三架），將於本週內自菲律濱抵滬，該隊希望在本月底前實現其計劃，能有飛機繼運輸救濟品。該隊第一架飛機已由香港來滬，據稱：該公司成立時，希望有飛機十九架，十二架作經常飛行，其餘之七架作準備之用，使運輸不致中斷。據香港蔑文報之消息稱：「行總」空運大隊之第一架飛機擬定十五日由滬飛港，並載有藥品，惟有關方面，認爲此項消息尚屬不確。

行總工礦器材 二批運抵台北
各廠均可申請配售

【中央社台北十五日電】行總台灣分署第二批工礦器材二百卅噸，包括鋼軌，魚尾板，空氣壓縮機，鋼管等，已運抵台，各公營民營廠家均可在本月底以前申請配售。據該署調查，去年十二月，配售炸藥網繩等第一批工礦器材後，已使煤量生產每月增加五萬噸，增用工人四千名，今後工礦器材將源源而來，除可增加生產外，各廠家並可增用勞工，根本解決失業問題。

合省公路交通 獲劃時代進展
打破日統治期紀錄

【中央社台北十五日電】台灣公路交通，近獲劃時代之進展，目前全省公路通車里程，幷已打破日人統治期間最繁榮之紀錄。據公路局長華壽嵩談稱：光復之初，本省公路通車里程，僅三七四公里，當時每日平均行駛一八二〇車公里，去年九月間，因受颱風猛襲影響，若干路綫毀壞，通車里程乃降至一五三三公里，嗣經極力修復，幷新闢結果，及至年底突劇增達八六七公里，每日平均行駛一〇三二二車公里，新歲以來通車里程又增至九四〇公里，每日行駛一二〇〇三車公里。按日人統治時，通車最高紀錄爲七六九公里，每日行駛九二三九車公里。

自費留學生請購美滙 半年限定一一五〇元

【中央社南京十五日電】關於自費留學生請購外滙之辦法，教育部已呈政院批令，直接與中央銀行商洽辦法。據該部高等司王科長章樹談：卅五年度自費生共錄取一二一六名，至一月十五日止，辦就出國手續者九一〇五名，已取得外交部之護照者，九六名，其中大部份係往美國留學者，中央銀行已允以官價三三五〇元比率供給，惟只能購買半年之經費，即一一五〇美元。

上年度糧食征借 延至一月底結束

【中央社南京十五日電】三十五年度糧食征借延期至本年一月底結束。據有關方面悉：卅五年度糧食征借，已達百分之六十，其餘數目，亦不難達到，糧食部已派員赴全國各地督征。

公路局本年經費 核定二千六百億

【本報南京十五日電】公路總局三十六年度事業經費核定二千六百〇二億元，該局本年度工作計劃如下：㈠整修重要國道七條，㈡改善甘青，青藏兩路，㈢搶修華北公路，㈣新築青新，南疆兩公路，㈤修復華南區原有公路，㈥整護西南西北區公路。

漁業協會成立
楊虎等當選理監事

【中央社南京十五日電】中國漁業生產建設協會，十五日下午二時在京舉行成立大會。到各地會員代表，及國防部，農林部，海軍總司令部代表等四十餘人。主席劉啓瑞等致詞後，開始討論，並通過會章，當場選出楊虎，王曉籟，梁寒操，陳策，歐陽駒，劉啓瑞，吳通惠，李仲振，張治平，笪烈民，陳濟民，蔣鏡湖等五十人爲第一屆理監事。

國防部軍法處 審訊劉漫天
劉否認威逼言慧珠 已審判終結呈請核示

【本報南京十五日電】與言慧珠自殺案有關之劉漫天中將解京後，即由國防部軍法處羈押審訊，劉供與言認識，但否認與言自殺有任何關係，更否認有威逼情事。聞已審判終結，呈請核示中。

戰犯高橋鐵雄 在平執行槍決

【本報北平十五日電】日戰犯高橋鐵雄，今日在平市朝陽門外執行槍決。該犯曾在平充任興信所所長，殺人甚多。

朱慶瀾女公子 任陝鹽務處長

【中央社西安十五日電】新任陝西區鹽務處處長朱德君，定十六日視事。按朱氏爲朱慶瀾將軍之女公子，本市機關以女性充任主官者此爲第一人。

要★聞★簡★報

▲南京電 美國衛理公會高級會督及其夫人，日昨抵京，代表衛理會督院及美國教會，來華慰問我國教會，並晉謁蔣主席及夫人致敬。

▲本報廣州電 市府籌辦之冬令救濟會施粥所，已有六間，定十六日開放，其餘尚有多間在籌設中，務使貧民有所歸宿。

▲本報北平電 平市民政局將於二月一日成立，局長已發表由北平行轅審核處長馬漢三擔任。

▲本報長沙電 湘省八條幹綫公路興修在即，王主席指派建廳長譚岳九，禁務處長李樹森，省參議毛秉文，王育英，分區督修，李等即日出發。

▲本報桂林電 湘桂黔路桂柳段，十六日正式開行客貨運混合列車，每日對開一次。各站票設頭二三等客票。

投誠共軍官長報告 冀東「解放區」內幕
物資匱乏壯丁逃亡民財枯竭 士兵五分之三無衣被

【中央社天津十五日電】共軍十四旅副參謀長趙卓然，課長溫振華，三十三團第三營長傅珊亭，新近次第向冀東國軍投誠，日前井招待記者，報告冀東「解放區」內幕，茲綜誌如下：

（甲）政府治方面：共軍目前主要政治工作，㈠鼓動青年參戰，㈡展開清算運動，㈢封鎖物資，致冀東「解放區」各縣物資匱乏，壯丁逃亡與被殺戮者比比皆是。共軍封鎖物資之方式，爲「區不離區，縣不離縣」，百物均須就地交易，促使物資紛紛流入共軍手中。清算運動貧民分得物資或土地，而其名爲「勝利果實」，尤以一般游手好閒之村民，遂得「果實」，情不自禁，作惡無忌，貧農則認爲坐食「果實」，何須耕種，致各縣田地荒蕪，雜草叢生，共軍乃得逐其破壞經濟之企圖。

（乙）經濟方面：冀東「解放區」濫幣發行，以灤化爲中心，規定法幣一元八角換濫幣一元，村民深知濫幣命運不長，忍痛以物換物，三升玉米換布二尺，白麵一斤換玉米半斤。共軍高級官佐利用權勢，於旅以上部隊，設有生產合作社，牌取民財，如布疋入「區」，每疋抽稅三萬，不論其價值如何。軍以上則設貿易局，公開營業。

（丙）軍事方面：冀東共軍主力共有三旅之衆，番號爲第十，第十一，第十二，轄八個團一個警備團，此外有獨立團一團，砲兵團一團，人數一萬，民兵十萬，其下級士兵，三年未發襯衣，每一營中五分之三無衣被，每餐以玉米爲主，菜名「太平洋」，意即白水漂菜葉。最近厭戰情緒日高，最近共子頭一戳，共軍一連人，棄槍而逃者即有三十六人之多，第三十一團第三營只剩排長一人。

治黃顧問團美籍專家，雷巴德（右）萬凡奇（中）葛羅同（左）合影。（中央社攝）

社論 對於四國外次會議的期望

英美法蘇四國外次會議，已於十四日在倫敦開幕，英國外相貝文親臨主持，並發表歡迎詞，希望不復造成足使德國東山再起之局勢。從十五日起，已開始討論對德奧兩國之和約草案，並將爲莫斯科四國外長會議商定議事日程。所以這一次的四國外次會議，實可目爲對德與和談的序幕。據過去的經驗，四國外長每遇意見不一致的時候，輒將問題提交外次會議處理，即能獲得四國一致的協議。而德奧問題，尤其是對德和約問題，巴黎四國外長會議既未能予以解決，紐約四國外長會議又未能徵致協議，現提交倫敦四國外次會議處理，我們站在一九四七年的歲首，對於今年這一次的國際會議，不能不表示殷切的期望。

第一次世界大戰的爆發，日本軍國主義者與納粹德國，同爲罪魁禍首；照理一經戰爭勝利結束之後，聯合國就應該首先處置德日兩國的；但是戰事迄今已歷十八個月，對日德兩國的和談，尚未開始，不能不說是近代外交史上罕有的現象。推原其故，因爲英美法蘇等主要戰勝國的意見，未能趨於一致；一九四五年七月波茨坦會議時，本可使應先解決的德國問題，獲得解決的，惟因英國首相邱吉爾的下野，美國總統羅斯福的突然逝世，使世界三巨頭更換了兩個巨頭，艾德禮與杜魯門，均以國際新人物的姿態出現，與斯丹林不免有互相隔膜之處，從此德國問題也就擱淺下來了。

一直到日本屈膝投降第二次世界大戰完全告終之後，中英美法蘇五國外長在倫敦開會，大家都覺得有進行對德和談的必要，但不幸在倫敦五國外長會議中，英美與蘇聯對於德國問題的見解，截然不同，不啻是南轅北轍，無法成立協議，因此五國外長會議也就不歡而散。其後三國外長在莫斯科會議，雖在原則上成立妥協，但是巴黎四國外長會議，並未能擴大莫斯科三國外長會議所獲得妥協的精神，僅能避重就輕，通過了對義，羅，匈，保，芬五國的和約草案；並決定召開巴黎廿一國和會。因此使對義羅匈保芬五國的和約，先對德和約而產生，吾人對此雖不免有舍本逐末之感，但亦不失爲外交上的一種權宜之計。

上次紐約四國外長會議的主要任務，乃在討論德國問題，惟因法國國內的政局發生了極大的變動，使外長比杜爾不能離開國門一步，同時法國外交當局，又堅持，非由法國外長比杜爾親自參加，外長會議不得先行討論德國問題。所以紐約四國外長會議僅僅決定莫斯科四國外長會議討論對德奧和約的議程六項而已。其要點如次：㈠討論聯國管制德國委員會所提出之報告；㈡決定德國臨時政治組織之形式及其範圍；㈢起草對德和約；㈣討論美國所起草的解除德國武裝四十年條約之草案；㈤審議關於德國煤斤生產與分配所提出之報告書；㈥起草對奧和約。我們對於外長會議處理德國問題一年餘以來所獲得的結果，雖不能表示十分滿意，但是看到德國問題一步步走向解決的途徑，內心終存着幾分希望。

本報對於去年紐約外長會議的成就，曾一再提出其影響所及：一方面使一九四六年的國際政治獲得一個平靜的歸趨；另一方面又替一九四七年的國際政治展開一個美妙的遠景；所以對於本年第一次的國際會議，特別關切，竭誠祝望其成功。但是我們檢討過去，對德問題所以不能解決，乃因各國的利害衝突與意見紛歧，各國的外長不是堅持成見，就是唯自己的利益是圖，不肯稍讓一步，當難獲得妥協。我們再默察外次會議中各國代表的態度，即不難獲悉各國代表的見解，仍以各該國的利益爲出發點。所以我們不得不在這裏要慮，四國代表如果不改變態度，仍斤斤於本身的利益，而不能顧全大局，則這次四國外次會議仍難有獲得圓滿結果的希望。我們雖不是不切現實的理想主義者，但是終覺得這次四國外次會議以及三月間召開的莫斯科四國外長會議，如欲完成其既定的任務，則四國的外交當局對於德奧兩國的態度，均應以合理與正義爲基礎，以謀得德奧問題的澈底解決。德奧兩國問題，論其性質截然不同，不能一概而論，自應分別處理。例如對於德國，自應予以嚴懲，即責其賠償戰時損失，亦屬合理，但是國際外交家應該高瞻遠矚，特別重視德國人民的再教育，以肅清德國人民所受納粹的麻醉及餘毒，務使其在國際間也成爲一個愛好和平的國家，不再威脅歐洲的和平與安全。同時對於德國的戰爭工業，決不能讓其存在，而應剷除乾淨，不許其再留禍根，至二十年之後，德國侵略勢力又能東山再起。所謂防微杜漸，處處要特別小心謹慎，隨時要提高警覺，千萬不能再造成足使德國東山再起的局勢。

至於奧地利，她是希特勒侵略主義者的犧牲者，四國對於奧國都應該負起扶助奧國獨立的義務，不僅在口頭上應允許其獨立，而且在實際上也應該予以經濟的援助，使其成爲中歐的一個安定勢力，一方面既爲東歐與西歐的橋樑，另一方面又爲多瑙河各國在經濟上實行合作的中堅。中歐是歐陸的心臟，奧地利的自主與獨立，實爲歐陸安危所繫。歷史的教訓，最值得國際政治外交家的深思。

我們展望四國外次會議處理德奧問題的前途，雖然充滿了光明與希望，但是在四國外次會議的四週，卻也看到兩佈滿暗礁與漩流。

第一是蘇聯與英美之間的關係。在紐約外長會議與聯合國大會第二次大會相繼閉會之後，蘇聯與英美的關係，已見好轉，尤其是蘇聯對於國際的態度，已有顯著的改變，可謂由強硬變爲和緩了。此在英美方面，對於蘇聯也有希望其安全感之誠意，尤其是英國，深然蘇聯與英國軍事同盟的傳說，特由陸軍參謀長蒙特戈梅萊赴蘇聯訪問，對於英蘇關係的好轉，將有莫大的裨益。但是從美國內政外交未來的趨勢看來，美國的外交政策在共和黨的控制之下，美蘇關係的好轉，又不能樂觀過早了。

第二是法蘇兩國之間的關係。戰後法國政治已有顯著的進步，確已走上和平民主的大道，當爲蘇聯所樂於接近。所以戰後法蘇兩國的關係，一直非常友好密切，抑且法國外交家在歷屆國際會議中，雖站在第三者調處的立場，但終不免有袒護蘇聯的地方。戰後法國外交的成功，也是靠了這一點微妙的關係。以對德問題而論，英美的意見大體相同，德境英美兩佔領區在經濟上合併，早已經實行了，雖千方百計，務致法國參加，但是到現在，還沒有成功。由此可知法國的見解與英美的政策，大有差別，而比較與蘇聯的見解相似，這也是衆所週知的事實。美國爲歐洲的前途計，同時也爲本身的利益計，與法國取得意見上的一致，實爲非常必要的。因此在本年初乃有美國運輸部長莫許作倫敦之行，這幾天來，法國內閣總理勃魯姆赴英倫聯閣，與艾德禮首相互相交換對德問題的意見，在旁觀者的蘇聯看來，不能不發生「酸性」作用。蘇聯駐法大使鮑格莫洛夫的突然返國述職，實在值得我們的重視，所以法國在蘇聯與英美之間的三角關係，也足以引起外次會議的漩流。

第三是荷蘭，比利時，丹麥，捷克，盧森堡等十八國的紛紛提出備忘錄，站在正義的立場，這些小國的意見是應該予以尊重的，因爲英美蘇三國嚴格地說來，不能認爲真正的歐洲國家，而這些小國，才是真正的歐洲國家；但是如何調和各國互相矛盾的意見？足使外次會議的工作，更加困難了。

要之，倫敦四國外次會議的舉行，實爲莫斯科四國外長會議的前奏，其成敗對於本年國際政治的發展，將有莫大的影響；就是對於遠東，也有密切關係，足以決定對日和約起草的遲早。所以我們對於這次四國外次會議以及三月間在莫斯科的外長會議，都竭誠祝望其圓滿結束。

派克公司

情與禮

「情」因「禮」生，「禮」從「情」來。不知「禮」爲何「物」者，其人必昧於世故「人情」。逢年過節，能做到入「情」入「禮」，自必更能得人好感，以後也可得更多的幫助，際此舊曆年底，問君禮數尚有不週到之處否？鋼筆爲人人所愛，亦爲人人所必需，選購若干名筆，作爲酬答朋友們熱情的表示，可謂「情至」「禮盡」，受之者無不樂懷，歡喜叫好。本公司備有大批"51"派克，華脫門，康克林，愛弗釋等套球新型鋼筆，花色繁多，諸君選購，無任歡迎。

總店：上海河南路交通路口
支店：四川北路一三二〇號

貨備充足 售價特廉 保立耐用 刻名免費 備有精美禮劵饋贈最宜

Parker Co.

品質第一

三五牌呢帽
上海華商製帽廠出品之

上海市律師公會召開會員大會公告
時間：三十六年二月二日下午二時 地點：黃陂南路五七二號本會大禮堂 事由：修改會章改選職員

宓錫通律師代表瑞泰源顏料靛青號爲使用「九瑞」商標「黃山圖」及「船塔圖」等顏料商標徵詢異議公告

九瑞 商標 九瑞
註冊商標 黃山圖
船塔圖

茲據上開當事人來所委稱本號現擬使用上開等商標於同類商品而經商標局註冊專用有案若希自登報日起七日內提出確實證件向貴律師聲明異議俾免糾紛逾期即行申請註冊專用倘使後任何人不得再有異議云云等語前來合亟代爲登報公告如上 事務所：江西路二六四號五樓 電話一九三三九

董熾律師代表益興銀號債權團再警告該號號主周子澄等並反對楊謙茂律師代表該號非法清理處分財產緊要啓事

[illegible]

事務所 中正東路中滙大樓二〇一號 電話八二二三九號

張劼律師 受新成鋼管廠暨經理任吳茂利君 法律顧問 公告
事務所 中正東路中滙大樓六〇六號 電話八八〇一二

中國紅十字會高級護士職業學校招生
（程度）初中畢業（年齡）十八歲至三十歲之未婚女子（報名）一月十六日起至廿五日止（考期）一月廿八，廿九兩日（校址）華山路三六三號（詳章）每份五百元

上海市私立中小學幼稚園聯合招生廣告

校名	班次	考期	校址	電話	備註
中國中學（附設小學幼稚園）	高中普通科高中商科初中小學幼稚園各級男女生	一月廿日	中學永嘉路386號 小學永嘉路249號	七三〇八〇 七七四六三	章程備索 報名即日起
民國中學	高中一二三年級插班生 初中一二三年級插班生	一月廿九日	威海衛路（成都路口）一八九號	三四六八六	兼收寄宿生
民立中學	高中一二及初中一二三各級插班生	一月二十七日	威海衛路四一四號	三二九三一	簡章備索
正行女子中學	高中部普科商科秋季始業各級及二年級春季轉學生	一月卅日	金陵西路一六二號	三三九〇	報名即日起至考試前一日止
正風中小學校	幼稚園新生各級插班生	第一次一月卅日 第二次二月九日	永嘉路六十號	七二四二三	報名日期另行通知 第二次招生廣告登
育英中小學	初中各級及高中一年級小學初中	中學一月廿七日 小學一月廿八日	北京西路覺園	三七〇九〇	簡章備索 報名即日起
容海中小學	高中一年級初中及小學各級幼稚園插班生	二月一日	東長治路九六六號	五〇三〇五	即日起報名 簡章備索
教育局立案 建承中學（附設小學幼稚園）	初中一至高中二及小學幼稚園各級插班生	一月廿九日	鳳陽路（白克路）大通路口	六〇六八〇	即日起報名
新夏中小學	中小學一年級新生及各級插班生	一月二十日	南京路慈淑大樓		董事長邵力子 校長陳志新
德潤中小學	小學一，二，三，年級 初中幼稚園	一月十九日	南市文廟路一四號		膳宿供備
樂安中學（附設小學幼稚園）	小學幼稚園各級插班生	二月一日	康定路膠州路東	三九六〇六	即日起報名 簡章備索
麥倫中學	高中一，二，三年級 初中一二年級	一月二十八日	武定路940號	三三六六七	報名即日起

中華小學聯合會招生廣告辦事處南京路慈淑大樓五三五號 電話九四九二四

陸宅報喪聞
敬啓者 仲安老太爺於民國三十六年一月十五日丑時壽終正寢 謹擇於本月十七日下午三時在華山路六七〇號（海格路）中國殯儀館大殮 特此報聞
陸榮慶堂帳房謹啓

蘇北局勢漸廓清
共軍圖流竄江南
衛戍部無錫指揮所嚴防

〔本報鎮江十五日電〕蘇北大局業已次第肅清，所有共軍均化整爲零，紛圖向江南流竄，茲悉：首都衛戍司令部無錫指揮所爲嚴防計，昨特令飭各縣縣府，限五日內淸査戶口，並飭鄉鎮保長如有隱匿匪徒槍枝而不呈報者，一經發覺，即予就地槍決。

〔本報鎮江十五日電〕據悉：省府鑒於蘇北收復區百廢待舉，去年爲減輕收復區民衆負擔，曾免徵賦稅，致縣財政均異常支絀，茲於舉辦整理後逐步在蘇北各縣成立稅捐稽徵處，開徵各項自治稅，俾充裕縣治經費，藉除變相攤派之流弊。

駐蘇州水警移駐木瀆
鎮壓湖匪蠢動

〔本報蘇州訊〕蘇省水警機構，復員之初，係依戰前水警組織，分設五區，旋改組爲總隊，專負防剿盜匪，維護水上治安責任，然於水警行政尙付缺如，近蘇省府爲適應實際需要，將各總隊分別改組爲局，統轄水警，蘇州水警第二總隊長張少華，頃已奉改組命令，轉任爲太湖水上警察局長，所屬各隊則改爲水上保安警察隊，即移駐木瀆，佈置各要隘，藉資鎮懾湖匪蠢動。

吳興利航輪遇盜
警察局長與匪搏擊
遭受重傷不治殞命

〔本報吳興訊〕本城利航輪局二號輪船，十日上午七時由湖開往梅溪鎮，有乘客四十一人，駛經塘口地方，輪內有預伏身穿軍服者三人，口操北方音，二人各出木亮，向外連放數槍，喝令停車，此時船內有安吉縣警察局長沈鳴時，巡官呂忠信，目覩情形，知爲匪類，即將所帶快慢機向匪還擊，彈中一匪，血流如注，乃另一匪徒不顧一切，猛撲呂巡官，卒將快慢機一支劫去，該匪得槍後，當向沈呂二人用槍掃射，以致沈呂二人，及王世賢，旅客王永才，李德興，徐季氏，胡秀珍五人均受重傷，鮮血淋漓，秩序大亂，哭聲震天，該匪等得槍後，即行登岸，揚長而去，輪抵湖城，各受傷人由局護送至福音醫院療治，沈局長因受傷最重，次日即告殞命。

金山松隱鎮東
剿匪一場格鬥
保安隊士周尉林陣亡

〔本報金山訊〕本縣松隱鎮，於十二日下午一時許，駐鎮保安第三中隊長鄭漢三，以附近四鄉治安，未見安謐，飭派士兵四名，出勤巡哨，追至鎮東南濠埭附近，發現形色慌張，行跡可疑者五六人，急步向東奔走，當被隊士喝令止步，匪等見勢不佳，立即出槍射擊，隊士亦予還擊，一時槍聲大作，雙方發生格鬥，隊士周尉林奮不顧身，突前猛撲，致遭匪擊中陣亡，匪等向北潰退，該部中隊長得報後，立率隊士及自衛隊，警察所，馳往兜剿，並急電大隊部增援，李大隊長即率隊搜捕，匪已遠逸無蹤，當獲嫌疑犯一名，帶縣審訊。

江陰縣府查究
受賄釋放毒犯

〔本報江陰訊〕周莊區三民主義青年團隊長高聲，於本月四日得悉周莊鎮延陵旅社內，有旅客王驛彭（又名仁之）吸食白粉，即命該區隊團員吳東恩，吳隆才，邢正三人，前往查緝，搜得白粉六分，并將帶隊軍官嚴辦，王犯應提於法紀，後鎮居民紛紛從中說項，以法幣四十五萬元將王釋放，該款悉由高聲收受，并提出十五萬元作三隊長獎金，現縣府已接獲呈報，以青年團員作此違法情事，將派員前往調査，決依法嚴辦。

榕巨奸尤柳門
·判處無期徒刑·

〔本報福州訊〕福州鎮號巨奸尤柳門案，業經福建高院開庭公審，於六日上午九時宣判，判決主文爲：「尤柳門通謀敵國，圖謀反抗本國，處無期徒刑，褫奪公權終身，財產除酌留家屬生活費外沒收」尤逆聞判，態度仍甚倔強，表示不服及上訴，福州民衆痛恨尤逆之爲虎作倀，魚肉人民，今聞宣判，人心大快。

福州七家銀行
組織銀團
貸款救濟工商業
總額十億五千萬

〔本報福州訊〕關於中央銀行舉辦之本市小型工商業貸款，以挽救當前工商業危機事，現已具體化，總額爲十億五千萬元，由中國實業銀行，省銀行，集友銀行等七家組織銀團，以連環保證方式，每家承貸一萬五千萬元，目前中心問題在於如何確定抵押品之標準，及取得何種條件始合乎貸款對象，當依照中央規定工商業貸款抵押品應以當地生產品之出口貨爲限，而本省出口品除特產外別無產品，此種問題，正由市商會積極調査，會商負責當局辦理中。又此項貸款月息定爲五分，以三個月爲限。

浙省各區專署
年內次第裁撤

〔本報杭州十一日電〕本省六區專署裁撤後，據院處長談本年度各行政督察專員公署均須次第裁撤，寧波暫緩設市一事，民廳已轉呈行政院決定，中央已擬具方案，各省市一律決定將警保合併，成立警保處，各縣市警局統轄於警保處，故杭市警局是否仍恢復爲省會警察局須由警保制頒布後決定

松江工商貸款
接洽尙無結果

〔本報松江訊〕縣府爲挽救工商業危機，遵照省令組設銀團，向上海四聯總辦事處申請商貸五千萬元，以解危急，當由縣府會同縣商會派員赴滬，決定由縣銀行，典業銀行，農民銀行松分行作保，詎向上海四聯總辦事處接洽結果，以該處原係主辦生產貸款，必需抵押品，且以設有四行分支行之縣爲限，本縣所請工商貸款，應向南京四聯總處申請，旋悉中央行業務局洽商該項貸款，所援亦與四聯相同，故縣府擬代表回報後，已據情陳省府，請轉函南京四聯總處，迅予申請撥貸。

亳縣城防風雨飄搖之際
國軍莅援民衆歡迎若狂

〔本報亳縣訊〕共軍於八日攻陷渦陽，並迫近本縣大寺鎮，一時城防空虛，城門緊閉，限制出入，夜則戶戶挂燈，巡邏不絕，並搭蓋砲樓，趕築城垣，與共軍決一死鬥，因是城關民衆，日在風雨飄搖中，渡其恐怖生活。茲於十一日上午十一時，警鐘大作，實施緊急戒嚴，四城緊閉，街巷哨兵密布，斷絕行人，如臨大敵，候至十二時許，始知係國軍五八師卅團由永城皮穎救援而來，由於電訊誤會，民衆稍受虛驚，但見國軍經過各街，軍容整肅，英氣颯颯，莫不喉管齊鳴歡迎，並送香煙慰勞，情緒熱烈若狂。

海寧縣參議會
再行檢舉漢奸

〔本報海寧訊〕十區各縣參議會，前以政府明令於去年底止，截止檢舉漢奸，特向省方呼籲，要求展期無限止延長，頃本縣參議會，以本縣漢奸，在淪陷時期，爲敵作倀，禍害人民，無惡不作，迄今雖已有遺漏而逍遙法外者亦復不少，特列名再行檢舉，呈地檢處已以四七號檢函准予檢處法辦，計有吳鶴賢，宋其金，陳伯勤，沈省吾，陶振祥，費繁鎮，孫叔寶，郭炳初，朱介伯，孫恆一，朱文彥，張孔昭，周蔭林，沈正德，毛君耕，張錦昌，包永興，左昌其，沈宏濂，劉煥生，陳致和，張午橋，吳敬齋等三十六人。

蘇州發生離奇命案

〔本報蘇州十五日電〕本邑昨發生離奇命案，死者姚長浦，係一絲店老闆，兇器則爲切菜刀，喉管腎囊均割破，死狀慘絕人寰，經與地檢處檢驗，認爲有謀殺情節，現正密偵中。

啓東城廟
市况復興

〔本報啓東訊〕收復兩月後之本縣，現因情況逐漸好轉，城廂市面，已不若前此之蕭條，早晨八時前，顯相接，均爲城廂周遭之民衆，一字長蛇，小車絡繹不絕，各飯店家家客滿，攤販最多，營業則以雜糧菜蔬爲最盛，惟銀根奇緊，尙有待當局之設法。

上海記者團
莅東台觀光

〔本報東台訊〕上海記者蘇北觀光團一行六人，於八日午後由南通專車抵達本邑，先後訪問各機關，採訪本邑收復後施政情形，民間疾苦，攝取照片，並出席各界公宴暨城防司令部王指揮官之招待茶會，九日午後即匆匆登車，離蘇北東台，卓壽等地觀光。

衛逆錫良提起公訴

〔本報蘇州十五日電〕僞國民政府政試院參事，僞南京市衛生局長衛逆錫良，又名衛彬，經人民舉發，蘇高檢處偵查罪行屬實，於今日提起公訴，因衛逆已在逃，故將下令通緝。

常東娥自殺案
兩犯更審宣判

〔本報蘇州十五日電〕敵憲兵部分隊長黃光川俞東茂，因奸占封逆產案貪污，致少女常東娥自殺一案，曾經吳地院判判，黃處徒刑三年六月，俞則處刑一年九月，詎兩犯奉判不服上訴，而承辦檢察官亦認爲處刑過輕，提出抗告，經蘇高院裁定，發回更審，茲已終結，十五日宣判，黃俞兩犯均處刑三年六月，茲悉兩犯尙擬向最高法院上訴。

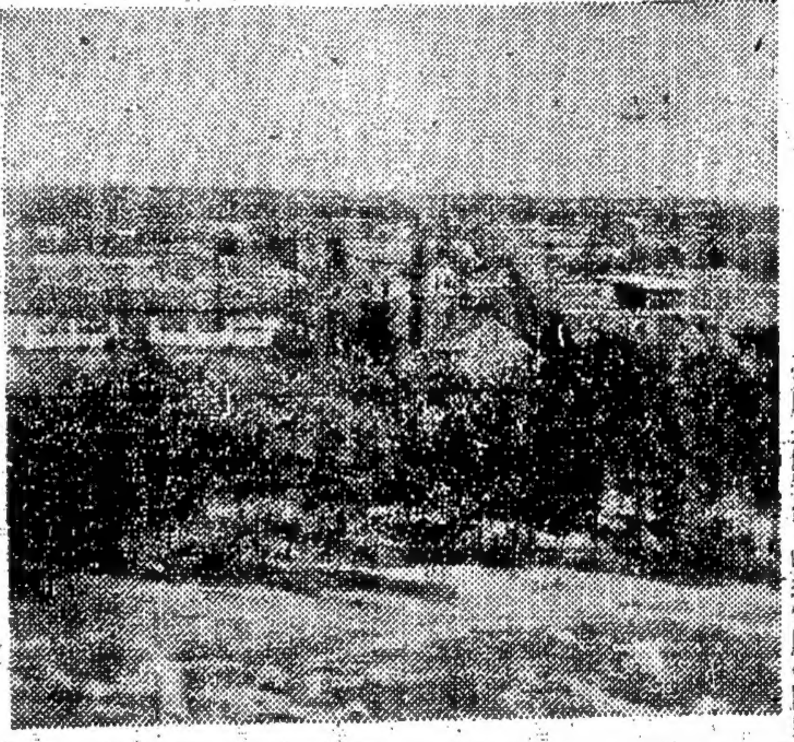

自蚌山俯瞰蚌埠一角（錢夢超攝）

蘇東師管區役政
徵兵何時開始尙未奉令
劉秉哲對記者談

〔本報南通訊〕蘇東師管區司令劉秉哲，九日下午二時招待新聞界，發表談話，摘要如次：㊀高中畢業學生受訓一年，代替兵役，訓練由師管區管理。㊁兵役種類分常備兵（步兵）爲二年，特種兵役三年。㊂徵集程序爲：（一）身家調査，（二）體格檢査，（三）抽籤，（四）徵集，㊃高中女生受教育者，另有辦法規定。㊄預備幹部訓練，暑假開始，徵兵各部隊退伍，亦自今年開始，蘇北地區收復不久，本區徵兵今年是否開始尙未奉命令，調査工作業經辦理完成。㊅本區約八百四十萬人口，每年平均滿二十一歲者，約計八萬四千人，檢査身體不合格者約佔百分之六十，合格者僅百分之四十，合三萬餘人，用抽籤方式，每年徵集入營不過萬人，故徵兵非難事。

蘇省會警察局長
傅肇仁調職
傳與楊防清逃案有關

〔本報鎮江十五日電〕省會警察局長傅肇仁，頃奉當局令調中央軍校教官，遺缺由無錫警察局長潘鎮鈞繼任，據聞傅之調職係與日前扣押南通專員案有關而縣予保案有關。又悉赴通徵查該案與相之官財產要轍，日內即可返省復命。

吳江囚犯兩百餘
九十五人可獲赦

〔本報吳江訊〕國府元旦明令大赦後，本縣地方法院看守所在押人犯二百七十餘名，無不引領期待沐受恩典，記者走訪本邑司法當局，承告在押人犯已決案件有獲赦希望者，計有殺人犯六名，盜匪犯廿名，毒品犯五十名，竊盜犯九名，傷害犯三名，公共危險犯二名，僞造貨幣犯二名，瀆職犯二名，詐欺犯一名，判刑十年以上者共有四名，究竟是否獲赦須俟奉到命令後決定。

判處徒刑漢奸
不得藉故交保

〔本報蘇州十五日電〕蘇高院頃奉司法行政部電令知照，凡經判處徒刑之漢奸犯，一律不得藉故交保。

上海新舊縣長
行接收交案式

〔本報閔行訊〕上海縣政府新舊縣長奉三區專署訓令，於前日下午一時，在縣政府會議室，舉行接收交案式。徐前縣長今予派王科長子杰，郵新任計補相等出席，縣政府派張秘書映瑞，史科長立堅，張會計主任仁傑等出席，專署派員監盤，歷時三小時，始告完成。

浙東北綫公路
三月底可完成

〔本報杭州十五日電〕浙交通處長楊建，奉命巡視浙東公路後，於今日招待記者稱：此次經過各縣，其中杭嵊一路早經完成通車，此外新天臨及黃澤路椒澤淸溫永瑞平各路，本年二月初可全綫動工，三月底可竣完成。又稱：關於該處舞弊嫌疑一案，現已由監察署嚴密澈査，眞相不久當可大白。

宿縣提倡春節節約

〔本報宿縣訊〕縣府以春節在邇，值茲時艱，民生凋敝之際，允宜崇尙節約，力戒虛靡。特分電所屬各機關法團學校，嚴禁饋送禮物，互請春酒等陋習。

各·地·零·訊

▲南通訊 第一綏靖區司令部第二處處長毛森少將，在通公畢，於十三日離縣赴滬轉京。

▲崇明訊 本縣上年度志願兵缺額，於九日在縣府參加抽出，刻正準備進行複選，其中二百人決定在縣訓練，餘五十人撥交水警隊，將調往蘇州受訓。

▲江陰訊 僞保安大隊長白子琦，於十一日由刑一庭長張啓鵬審訊終結，定十六日宣判。

▲金山訊 張堰至南橋交通，十日起由東興長途汽車公司駛行汽車，旅客稱便。

▲平湖訊 本縣青年團籌設青年館，將舉行書報閱覽室，室內運動室，電影放映室，及衛生健康治療室等。

▲寶山訊 寶山縣銀行經理王沿津，近與羅店士紳發起籌組寶山縣事業之友社，日內召開成立大會。

▲閔行訊 中國勝利信鴿協會，十四日舉行第二屆大會，改選理監事，並擬明春積極展開訓練競翔，以期選擇優良之信鴿。

▲常熟訊 本縣成立福山，滸浦兩防空監視哨，哨兵就警所調用，經費已呈請審核。

▲高郵訊 本縣幹訓所第二期短期講習，於十三日舉行結業式。

▲當塗訊 本縣救濟院，前向蕪湖救濟分署商撥大批營養物資，於去年十一月一日成立營養站，發放牛奶，餅頭，迄今前來領取救濟者不下四千餘人。

▲宿縣訊 本縣警察局長孫鍾賢，十二日奉令與鳳陽局長劉源泉對調。

▲正陽關訊 春節將近，物價狂漲，日用品約高百分之二三十，煤油每斤漲至一千六百元，米價爬過六萬元大關，小民莫不爲生計叫苦。

讀者意見

規約

㊀本欄絕對公開，文責自負，但切忌冗長。㊁切勿攻訐私人，切勿一稿兩投。㊂投稿人須寫明讀者意見稿件，並須書示眞實姓名及地址，但發表時得用筆名。㊃本欄稿件概不致酬。㊄對來稿本報有刪節之權。㊅來稿披露與否，概不函復。㊆本報於必要時，得將來稿轉致有關機關參考。

四川淸寒學子呼籲

讀報知自三十六年元月起，全國中等以上學校學生公費一律停止，消息傳來，我們學子不勝驚異，目睹內戰相煎，百政俱廢之今日，已感苦悶萬端，務復無路，而政府猶復忽視教育，苟及愛護，我們對於民族文化，不能不傷心！我們對於斯痛之現實，不能不墮淚！我們國家，抗戰八年，物力財力，損毀過鉅，淪陷區域，則因學校播遷，師徒轉徙，流離顚沛之結果，衣食維艱，並復有命錢被鎖，而未爲敵人蹂躪之區，亦因爲國捐輸，而呈匱乏之象，是以我們同學，爲人耕作者有之，則身勞役者有之，（在抗戰時國立四川大學同學，有爲校擦黑板者，有當店員者，有作鄉佐者，其他如西南聯大同學，爲人挖地鋤草，比比皆是），窮蹙自甘，簞瓢屢空，興亡責重，失復何言，所冀者；勝利後，天日重光，弦誦琳瑯，而乃今以取消公費聞，今寒畯之士，無深造之機會，則千里卓特之士，又何以培植乎？

夷考公費制度，其來已久，漢唐敎文翁起學宮於成都市中，招下縣子弟之開敏有才者爲「學官弟子」，即其例也，後世科舉，因襲前制設置「廩生」，亦由官府給以廩餼，至明洪武二年，月廩人六斗，且由有司給以魚肉，名額加多，號「增廣生」，因是彌補之士，亦得上溯，即如近世之廉俸，於民國二十六年，大學生每人月給二十餘萬布，新給之多，可以敵一小公務員而有餘，遂如美國，國家之敎育經費，占全國總預算百分之三十以上，其重視敎育可知，見以二大國菁科學昌明，文物稱盛，與西相望，兩相頡頏，同需我國今日之敎育經費，乃不足總預算百分之六，而政府猶欲以區區之數減少之以補充軍費（我國今日軍費占全國預算百分之七十五）則誠可謂利盡錐刀之末，蔑「節流」之能事矣，中外歷史上之大英雄大豪傑，科學界之權威，哲學界之泰斗，多出自寒儒貧困，西洋人之孤兒院，貧兒所，亦能培養傑出之人才，由此可徵，縱使之徒，固不必皆爲富厚之子，而我賢明之政府，偏反歷史之原則，開此不合理之先例，將貧士剝削之，壓抑之，則我們相信，不造成「上品無寒門，下品無士族」不止。利益交征，衣冠顚倒，銀行之工友，飲望之市儈，乃大腹便便，席豐履厚，而爲人師表之教授，攪腦汁盡瘁於學生，則鳩形鵠面，縣鶉百結，寧非咄咄怪事？吳又陵先生曰：「昔魏微之序儒林，嘗謂古之學者，縣在其中，今之學者，困於貧賤，明達之人，安能滯於所習，以求貧賤哉？此所以風移俗易，其必由學，學多鄙俗」是知易儒爲通人，學多鄙俗，不然，詎能挽此頹運？

爲了建國計，爲了民族文化計，爲了高等敎育發展之前途計，我們不能不抗議，不能不嚴重的抗議，我們並以最熱愛沉痛之心情，向社會人士作合理的呼籲，希望給予我們有力之聲援，務使政府對今日之敎育，速給以最大之重視，使公費制度繼續維持，培養優美之研究環境，以達成教育之建國任務，則不特靑年學子之幸，社會國家亦拜惠多矣。（賀延臧）

新年加租的抗議

讀者是住於南市陸家浜路九五○弄的一個三房客，去年接得大房東公濟善堂的一份年禮——通知信，云自本年一月份起，要增加房租三倍半，小民於灤悉之下，既深且懼，因爲大房東要增加二房東三倍半，雖然不爲算多，可是二房東對三房客，起碼要增十倍，本市二房東靠此營生，藉口向三房客加租，已爲普遍之現象，況且住於南市，閘北等處，均係貧苦平民，際此百業凋敝，小民何堪負擔？（一個三房客）

一個騎巡隊員申述

昨天看到貴報刊載，市參議會發表的消息，內有參議員丁紫明，陸蔭初兩先生，對警察局的質詢，是關於騎巡隊的事情。因爲我是騎巡隊的一份子，有出入的地方，不得不來聲明一下。參議員丁紫明等先生說：「近日北新涇一帶夜有盜案，騎巡隊能否新派該地駐巡？」，答覆「騎巡隊駐滬西分隊，除專任該區日夜巡邏外，另由部隊加派一分隊，協助巡邏，新涇分局記錄簿內，有案可查，各報曾刊載「匪盜待機而動，騎警發覺奔散，昨晚林肯路上警匪格鬥」等消息可以印證，元旦前後我們奉到命令不放假，不休息，加緊巡邏，每日午後五時由隊部出發，直至次晨五時，漫長的深夜，整個的在郊外風雨泥泞中跋涉，有誰知道，人家甜夢的時候，正是我們一羣在凍餒中工作的當兒呢！希望貴報將我們實際情況，批露一下，給諸公先生們知道我們的任務。（自鳴）

停車場誰人佔用

在蘇州河畔四川路橋東以前是中國花園，現在改舖煤屑成爲汽車停車場，是本市的公有地。自開闢成爲停車場以後，最初因爲路口有水泥階沿，未曾剷平，汽車進出不便，很少車輛前往停留。後來剷平幾處，逐漸有汽車在停放了。然而一大部份空場，被幾千只空油桶所堆置，有用作木工作場，亦有堆置船上拆下的廢鋼板，形形色色，不能盡述。筆者爲市民一分子，見此大好公地，未能妥善利用，故提出下列問題，擬請有關當局予以解答：㊀査該地既已闢爲停車場，應予以整頓，設置公用電話，及管理人地上劃定車輛位置，出入途徑，不應常此無人管束，類如空場。同時有公用電話，雖路遠汽車亦可來停放，如稍收費用，管理之經費亦有着落。㊁該場所堆公物，亦不相宜，因既闢作停車場，即應作停車場運用。否則界限不分，貨物進出，難免不與汽車碰撞，汽車主決不願其車輛爲停放而受損失。㊂該場所堆貨物如屬商貨，係由某一機關或某一個人所許其堆置，是否收受費用，其費用是否歸公？㊃如所堆貨物公家未收費用，是否有第三者利用機會，收受費用？有關機關不能置若無覩，以公地任人免費運用，縱上各點務望有關機關速即予以解答，並速即予該地以合理運用，在此市庫支絀時期，能利用該地增加市收益，則亦市民減輕負担之一助也。（申興光）

代郵

覆蒲濟民君：來函陳述靖江問郵遞遲緩一則，茲經江蘇郵政管理局函復，以來函未附地址，無法辦理，應請將郵寄住址査示，俾案取相關信封澈査延誤原因。特此轉達，請逕函鄞郵管局接洽可也。

覆張步明君：來函詢問關於經甲乙種公職候選人考試或檢覈及格者，現任區長如合於上項規定資格，依法規定爲本區區民代表會主席及現任區長，能否應選爲市政府民政處復稱：「區長候選人資格時自可參加候選，并無取締規例及辦法。」特達。

覆張炳南君：來函所陳靑年軍復員之大計一則，頃得國防部復稱：「査收訓無職軍官佐爲政府軍，除一再延展收訓期限外，並爲顧念訓人員困難，業經放寬收訓尺度，舉凡抗戰期中曾經効命國家而未中途變節之軍官佐，莫不盡量收容，以深造或轉業之機會，其有不能繼續服務者，亦均辦理退除役依法保障，至簡化收訓手續亦曾有改進，張君原函所謂「有因非軍校生及國軍而見推一諸，殊非事實。」特覆。

雙錢牌
惟一國貨汽車輪胎
經久耐用 無與倫比
出品：汽車輪胎 自由車胎 橡膠套靴 跑鞋球鞋 球膽水袋 橡皮綫管
美商美昌洋行來函證明國貨勝於舶來
創設最早 商標最老
工料最高 出品最好
美商美昌洋行
大中華橡膠廠股份有限公司 上海中正東路七弄十號 二二三二二
一廠 徐家滙路一○二二號 二廠 長寧路二九號 三廠 衡山路四二一號 四廠 塘山路一○一○號 原料鋅鋇廠 原料織染廠 南市薛家濱路
發行所 上海 南京 南昌 漢口 長沙 重慶 天津 廣州 溫州

李青崖主編
論語半月刊
第一二二期（封面套色）
多益多「續」（人間事）
最近人之人語
今人之話
京話之變
猶有先生的晚年
當辯譯哈
宋人社語
論社約談
妙計
老舍 英名 舒之達 沈從文 黃尙齊 徐蔚南
中華國憲法 預兆，官感預言
珠淑和，家氣壓
浦尙夫人的憤遷
讀史漫筆
閱今錄
兩花
竹堂
●另售每冊一千五百元●
半年十二冊特價一萬二千元
上海平涼路廿一號
時代書局發行
經銷處上海五洲書報社
中國圖書雜誌公司
南京 兩利圖書服務社

德興號 德興信號 推受盤共同啓事
茲因推盤人所設於本市南貨業德興號，推與受盤人德興信號接受，所有一切經營方針，均由受盤人負責，推盤人前所欠人及人欠，概由推盤人自理，與受盤人無涉，特此登報聲明。
推盤人德興號 受盤人德興信號 同啓

申報分類廣告
每行七百元

隨時代進展的戰士
主要出品：
維他賜保命 補針補丸
好力生 比目魚肝油精丸劑
消治龍 針劑片劑藥膏牙膏
食母生 釀酵母維他命製劑
維他新 強力維他命B_1片針劑
西他新 維他命C片針劑
聖露賜錦新 黑熱病日本血吸蟲病特效藥
新惜花散 梅毒特效藥劑
一天霖 主治淋病良藥片劑
四維鈣爾生 鈣及四種維他命混合片劑
將勢天生 化學合成荷爾蒙針劑
信誼化學製藥廠

福州路山東路口
中西大藥房
藥品香品一律廉售
贈送日曆（即將截止）
一送二
九星維他命麥精魚肝油
九星維他命牛肉汁
九星維他命乳白魚肝油
痰敵 止咳化痰 平喘防癆
木樨香雪白霜
哪威清魚肝油 五百元起 特價贈送
廉價部 新增貨
木樨花露 香水 木樨香子糖 新年必備

蘇聯名貴出品
鹿茸素
（原名鹿茸精）
含有大量荷爾蒙
有延年益壽之功
各大藥房均售
上海總經銷
廣大藥房
廣東路三八九號 電話九○四九六

史比資貝根羣島聯防 蘇挪成立基本協定
莫斯科公布雙方談判經過 引起英國反響美暫守緘默

〔法國新聞社莫斯科十五日電〕蘇聯電台負責宣布：挪威與蘇聯政府就修改一九二八年巴黎條約所規定之史比資貝根羣島問題進行談判，業已成立基本協定。談判曾於一九四四—四五年內一度進行，直至上月間重開。當時蘇聯外長莫洛托夫在紐約出席聯合國大會，與挪威外長會晤，乃舊事重提，雙方均認爲有聯防該島之必要。

蘇聯提出之修約理由有三：㈠蘇聯政府並未參加該約之擬訂，而參加草擬該約之若干國家，後來又對盟國作戰。㈡條約中規定以米特維奇島界予挪威，該島以前實在屬於蘇聯。㈢史比資貝根目前之地位，在經濟與國防上均與蘇聯不利。蘇聯代表在談判時，復申明戰前蘇聯海軍自史島煤礦獲得蘇聯人掘出煤斤之接濟，在每年總產量六十五萬噸中，得其四十萬噸。該電台最後稱，史島在第二次世界大戰中所處地位異常重要。

〔聯合社倫敦十五日電〕英外部發言人今日質問蘇聯對史比資貝根羣島中梅特維齊島之新要求之稱，一九二〇年國際條約解除該島武裝，蘇聯仍受此條約之約束。「該區係挪威領土，吾人不知蘇聯有何權力，可要求該區任何島嶼」。文官佈蘇聯與挪威已商妥，必需在該區「共同防衛」，謂梅特維齊「實係蘇方島嶼」。按蘇聯塔斯通訊社引述「蘇聯權威人士」之言，一九二〇年條約不復有效，因其簽字國中有對聯合國交戰之國家在內。按此語係指義日兩國。

〔法國新聞社華盛頓十五日電〕外傳挪威與蘇聯已就「在必要時聯防史比資貝根羣島成立基本協定」之說，此間國務院官員在未獲莫斯科方面正式報告之前，拒不加以評論。

英法兩國同意 儘早締結同盟
勃魯姆訪英結果圓滿

〔本報訊〕巴黎十五日緊急廣播：法總理勃魯姆與英首相艾德禮會商結果，已同意儘早成立英法同盟。此項消息業經法政府發言人正式宣佈，並予以證實。

〔法國新聞社倫敦十五日電〕此間消息靈通人士稱：法國總理勃魯姆此間進行談判，極爲順利，已較預定日期提早廿四小時結束。勃魯姆與艾德禮原擬今晨會談，已臨時作罷，並非談判失敗之謂，實係表示法總理昨與英外相貝文之會議，非常圓滿，一切問題均已解決，無需再談矣。另悉：勃魯姆今日應英政府之歡宴後，將於午後再往出席京燕琪之宴會云。

蘇駐法大使 突返國述職

〔法國新聞社巴黎十四日電〕此間消息靈通人士頃談稱：蘇聯駐法大使鮑格莫洛夫突然飛返莫斯科，容或與刻正在倫敦舉行之英法會談有關。按白魯姆總理於本月十二日曾邀請鮑格莫洛夫大使進餐，告以其本人即將前往倫敦，並說明法國對於德國問題所持之觀點，故鮑使此次返國，或係爲將此項消息報告蘇聯政府，亦未可知云。

美允對義貸款 一萬萬美元
義總理訪美收穫

〔聯合社華盛頓十四日電〕美國今日允以一萬萬美元信用借款貸與義大利。此爲該國總理加斯貝利此次訪美之收穫。進出口銀行宣布此事後三小時，加氏即登機返國。該行並告義代表團，此筆貸款，全恃義大利安定之狀態及其所需之進口貨爲定奪。官方解釋此項聲明，暗示警告義大利政治紛擾，或將招致該行改變初衷。

蘇聯拒絕美國 觀察波蘭選舉

〔本報訊〕舊金山十五日廣播：莫洛托夫頃照會駐蘇美大使史密斯，對美要求參加觀察波蘭選舉，予以拒絕。

英閣討論 緬甸問題
仰光民情激昂

〔路透社倫敦十四日電〕緬甸代表團與艾德禮首相及英閣員舉行之談話甚爲短促。據悉雙方原擬提出「目的與要求」之備忘錄，後以尚須繼續加以考慮，故未及提出。緬代表抵唐寧街十號，不過數分鐘，即行辭出。此次談話，甚爲秘密，事後亦無公報發表。根據已定計劃，英緬會談當於今後三日內繼續舉行。

〔路透社仰光十四日電〕仰光今日全日局勢緊張，入夜始稍鬆弛，反法西斯人民自由聯盟主持之「獨立週」以今日爲「工人日」，一般預料今日不免有最緊張之衝突，但結果僅發生共產黨與聯盟義勇隊之小衝突數起，本日之示威組織甚爲嚴密，市場及商店竟日打烊，政府官署商行及工廠之職工均停工一天，全市商業除街頭之小販外均告停止。

印度警察搜查 各地共產機關

〔聯合社新德里十四日電〕印度共黨報紙宣布某種內部防衛計劃，警察今日在各地共產黨機關及私人住宅大舉搜查。新德里方面被搜查者有共產黨機關與住宅二十處。孟買方面共產黨總機關，黨員辦公處及其附屬機關亦被搜查。

華萊士四月訪英

〔路透社紐約十四日電〕前商長現任新共和雜誌編輯華萊士稱：渠已接受邀請，將於四月初訪英，屆時當爲英國「新政治家與國家」雜誌編輯馬丁及代表英工黨內前進份子以及其他獨立自由思想者之貴客。

安理會討論程序
中英贊成 美國主張

〔合衆社成功湖十四日電〕聯合國安全理事會明日舉行會議，討論應先討論原子管制抑應先討論世界裁軍問題，使中國與英國已決定擁護美國之要求，即盡先討論管制原子能一事。據稱：美國首席代表奧斯汀頃已接獲國務卿馬歇爾之通知，證實對於國務院已定之管制原子能政策，不擬加以更改云。

〔聯合社成功湖十四日電〕消息靈通人士今日宣稱，聯合國安理會明日開會審議普遍裁軍方案時，美代表奧斯丁將要求限於下月四日以前討論原子能管制方案，並堅主即付表決。美方所以選擇下月四日爲限期者，具有兩種作用：㈠避免不必要之遲延；㈡使各國代表及時向本國政府請訓。蘇聯方面原曾主張裁軍方案應全盤討論，英方認爲美蘇主張並非不可調和，惟明日會議恐不能有何解決辦法。

西駐英使節召回

〔本報訊〕倫敦十五日廣播：英國政府遵照聯合國決議，召回駐西班牙大使後，弗朗哥亦宣佈召回駐英大使。該大使杜明哥今乘專機飛返馬德里。

糧荒依然嚴重 十二國紛請救濟
所需達十億美元之鉅

〔聯合社成功湖十四日電〕菲律賓，朝鮮，波蘭，南斯拉夫，捷克，中國，希臘，義大利，奧地利，芬蘭及阿比西尼亞等十二個曾遭兵燹國家，上星期向聯合國專家委員會提出請求，告以一九四七年份各國共需十億美元之糧食救濟，但其數字尚未發表。按照聯合國大會上次通過之方案，此項救濟應由各會員國自動捐送交聯合國機構負責分配。一部份國家如美國等，已表示準備於聯合國善後救濟總署結束後單獨進行救濟事宜，但未料其請求數額有如此之鉅。華盛頓方面據參議院外交委員會主席范登堡稱，委員會無疑將討論法案，從事此等救濟，以補充聯總工作，現正討論以四千萬美元撥充救濟之用云。

四外長代表會議 對德和約先討論
荷捷兩國提出備忘錄 辯論公開准記者旁聽

〔法國新聞社倫敦十五日電〕四國外次會議對於德奧兩國和約何者應先予討論一事，昨夜經法代表蘇維爾提出折衷建議後，德國問題已成立協議，今後當開始討論德國問題。午後或將繼續討論亦未可必。成立協議前，曾有一翻冗長討論，英代表史屈朗建議上午討論奧地利問題，下午則討論德國問題。此事之實際問題乃爲德國與奧地利應否同時以平等態度視之。英美對此則欲先行迅速解決奧地利問題，如英外相貝文在致開幕詞中曾謂，奧地利乃東方與西方之聯繫。蘇聯西方國家均欲防止德國再成侵略國，其意義爲何，當可不言而喻。另悉，四國外次已決定辯論公開，記者可以列席傍聽。

〔路透社倫敦十四日電〕捷克外長今日在普拉格電台廣播，略述捷克向四強外長代表會議所提備忘錄之要點，據其稱：吾人認爲下論德國未來政體係聯邦制或中央集權制，盟國應嚴格之管制，實爲迫切需要。

〔合衆社華盛頓十四日電〕美國務院本日透露荷蘭已向外交會議提出一備忘錄，要求命令德國賠償全部佔領費用，並採用嚴厲措施，保證解除德國之軍備，此外復要求將德國與萊茵區改爲國際共管。

〔本報訊〕倫敦十五日廣播：澳洲要求各小同盟國得准參加四強對奧和約討論，蘇聯外次表示反對，英外次則認爲應予考慮。

英美兩國所擬 對奧和約草案

〔路透社李治城十四日電〕約克廈郵報之外交記者稱：英國之奧地利條約草案雖未公布，但經探悉其內容，包含九大要點：㈠撤退盟國駐奧軍隊；㈡設立自由獨立之奧地利；㈢多瑙河自由通航；㈣支持奧加入聯合國機構；㈤恢復一九三八年之奧疆界；㈥不承認南斯拉夫與捷克之對奧領土要求；㈦不要求賠款；㈧宗教完全自由，貿易概無歧視；㈨僅德國於一九三八年以後在奧所設之工廠得被認爲德國資金。該外交記者又謂，美國之草案與此類似。英美並將主張使奧保持其治安力軍，保護其疆界。

法國會議長選定 總統選舉今舉行
戴高樂無意出任候選人
臨時政府舉行末次會議性質重要

〔聯合社巴黎十四日電〕戴高樂將軍無意出任法國第四共和國總統，惟其他法國人願任候選總統者至少有三十八人之多，究竟何人當選，本月十六日即可由國會舉行總統選舉時決定之。

〔法國新聞社巴黎十四日電〕法國臨時政府定於十六日午前九時即選舉共和國總統前數小時，舉行最後一次會議，性質重要。勃魯姆總理將親自主持，報告倫敦之行經過，殖民部長慕台亦將報告越南局勢。

國會兩院議長 奧利沃，李倍

〔法國新聞社巴黎十四日電〕法國國會兩院今日選舉議長，社會黨領袖奧利沃在第一次投票中即在五七五票中獲得二九四票，當選連任國民議會議長。人民共和黨候選人即前財長許曼得一九四票落選。共和國參議院議長一席，則競爭甚烈，四候選人爲人民共和黨前任議長李倍，共產黨之馬蘭，社會黨之紐倍及急進社會黨之伽露。逐鹿結果，李倍在第三次投票中得一二九票當選，因年齡則長之故。

左右兩派議員 發生重大爭執

〔法國新聞社巴黎十四日電〕法國國民議會今日開幕時，因越南問題引起重大事端，此乃右派反對共產黨議會代表團長賈欽開幕詞之結果。賈欽稱：「吾人以爲法國人民希望一九四七年將使吾人對於越南糾紛獲得和平解決。法國工人認識進行新殖民地戰爭異常危險。根據一九四六年三月協定與越盟恢復談判，爲時未晚。法國目前及將來所關切者，乃在制止此種流血衝突，並在越南實施一種和平與秩序政策。平等的和平迄仍可以獲致。」賈欽發言至此，右派及中間派席上立即報以反抗與敵對之呼喊，共產黨員熱烈鼓掌之時，反對派開始砸桌子，以遮蓋掌聲。右派大部份代表當即離場，急進社會黨代表半數亦即隨之撤退，但秩序終於恢復。

法越各持固有立場 戰事難望早日結束

〔中央社河內十五日電〕越南政府電台昨晚廣播胡志明之文告，向我國、亞洲諸國及世界人士致謝，對於越南人民之同情，並解釋越政府繼續作戰之理由爲獲得自由，越南人民將作戰到底。

〔路透社河內十四日電〕越南戰事殊少早日結束之希望。記者曾晤法維雙方負責官員，所得印象以及普通一般人之意見均爲在政治談判恢復以前，猶須經過一度長期之流血戰爭，法人決定留於越南，而維明則力圖迫其退出。

法向順化 採取攻勢

〔聯合社巴黎十四日電〕越盟電台廣播：法國軍隊已在河內東岸中部之都拉納登岸，正沿公路推進，諒解順化法軍之圍。順化被圍已三星期，都拉納至順化計程六十哩。法方對此報告，並不表示意見。同時聯合社河內電稱，越盟出現青年軍事組織名爲「自衞團」，團員一千人，企圖自河內被圍區城突圍，昨日屢次突擊，均被法軍擊退，戰事以後殆將繼續。當局現正努力使戰區以外各處恢復常態，河內未受損害之戲院一家，已重行演戲，觀衆擁擠。

〔法國新聞社馬賽十四日電〕法國郵船「亞都士第二」號定今晚自此啓椗，載送法軍一千七百人前往越南。

印度領袖 組志願軍

〔法國新聞社加爾各答十四日電〕藍拉特鮑斯本日向法國新聞社記者談稱：余刻正組織志願軍及救護隊俾協助越盟反對法國而奮鬥。此外緬甸楊零上校數日前曾致電本人，提議志願軍應由緬甸人及印度人共同組織之。余已電覆胡零上校，請其於本月廿三日左右前來此間，共同商討此項計劃。

諾蒙漢戰役 日軍陣亡逾萬
骨灰在東京東北發現

〔中央社東京十五日電〕一九三九年日軍在西伯利亞與中國東北邊界諾蒙漢衝突陣亡之萬餘日兵之屍灰，偶於東京東北千葉道市川城發現，此乃國府台部隊（當時與蘇作戰時已被殲滅）之屍灰，是項屍灰係當局者於根據日本政府之命令而拆除一部分已完成之戰爭紀念碑時所發現。此灰於何時及如何被埋藏於未完工之紀念碑下，則無人得悉，因管理員已故，文卷悉在戰時散失。此事顯係日軍當局秘密藏諸未完工之紀念碑下，以掩飾日本在諾蒙漢戰爭眞正之損失。

吉田昨兩謁日皇 三黨內閣將成立
內部折衝繼續進行中

〔改造社東京十五日電〕以吉田首相爲中心之聯合內閣工作，在順利進行中今日除社會黨曾召開常務委員會外，表面雖甚沈寂，然政府方面與社會黨間之聯絡，已相當進行候補新閣員之資格，亦在暗中調查中。吉田今日午前及午後兩度入宮謁見日皇，報告政局時局之策。社會黨中央執行委員會以政府方面尚未正式表明憲志爲理由未作任何動議，惟因鈴木茂三郎及加藤勘十兩人事派之政策綱領，致遭右派及中間派斥責其爲分裂行動，刻政府與社會黨之內面折衝，已進行至入閣者之銓衡及交椅社會黨方面可能入閣者，大體四名至五名，委員長片山及書記長西尾任國務相，平野力三任農相，松岡駒吉任勞動相，水谷長三郎任商相。全體閣員之比例，聞吉田將決定爲自由黨六，進步黨五，社會黨四，自由進步兩黨出身之閣員，不致有大更動。

盤尼西林 可用尿素製造

〔中央社東京十五日電〕日本本州北部仙台東北大學醫學院實驗室工作者報告，渠等已能自小便製造純度百分之八十之盤尼西林。該大學科學家解釋稱：渠等已完成利用小便中之尿素合製盤尼西林之步驟。

倫敦工潮嚴重 亟求談判解決
同情罷工者日增

〔聯合社倫敦十五日電〕英國總工會副主席杜克斯今日宣稱，三萬卡車工人及菜市工人之工潮，可望靜候談判解決，其他工人應繼續工作。惟泰晤士河駁船工人一千五百名已全體一致表決罷工並籲請其他駁船工人四千名今日一致罷工，且聞倫敦碼頭脚夫二萬四千名及利物浦碼頭脚夫一萬六千名共同參加。利物浦碼頭工人領袖康貝爾曾於十年兩次領導罷工，今日主張於...

國際點滴

▲中國兒童福利協會主辦之中國兒童赴美實樂演奏旅行團之兒童三人，已抵此間，將赴華盛頓。
▲沙地阿拉伯王太子阿米沙特十四日在白宮以鑲寶石之寶劍及短刀各一柄贈予杜魯門總統。

納粹女魔 上斷頭台

〔聯合社柏林十五日電〕女醫生伊爾瑪，年四十七，及女護士海倫，年四十七，曾在德國東部之萬人院中，用注射麻醉品方法，殺死院中六百餘精神病人，經德人法庭判處死刑，今日在莫班驅監獄中上斷頭台斬決。戰後柏林處決婦女，尚係初次。

驅霧雪・破颶風
人力萬能！
最近世界各地時有飛機失事，殞命者達三百人以上，但是對於科學家未嘗不是一種新刺激，他們決心要用人力來戰勝大自然。

〔聯合社華盛頓十四日電〕近來世界各地時有飛機失事，死傷頗衆，其發禍最大原因，厥爲惡劣天氣之變化。但氣候局與氣候學家現正動員研究，爲一勞永逸之計，欲以人力操縱氣候。

大功告成 或需數載

並謀驅散航空港周圍之濃霧，以保安全。美國氣候局與陸海軍及優秀之私人科學家，現正聯合進行普遍研究計劃，或須歷時數載方可得有成就，但當期是能確知是否可以驅除世界上多數風暴雪暴，及其所致破壞，當然大之人力，如原子能或大火，以打破海上颶風暴，而用充分力量將其打破，或使之改道。研究重心爲一種新式計算機，其計算之速將千百萬倍於目前所有者。按照所擬計劃，其進行步驟如下：

㈠在氣象學方面需知更多之事實，尤需了解空氣行動之定律，此非在全世界普遍觀察不可。

㈡作成數學公式，內中包含由氣象觀察所得之許多事實，以供新計算機，其所得天氣預測，亦以公式出之。

㈢科學家將密切觀察世界風暴之發生，以決定在何種地點，是否能用一種巨大力量將其打破，或使之改道。若證明有此可能，科學家將決定人類如何對之作有力之反攻，若係應用原子能，並將設法安全利用其釋出物。

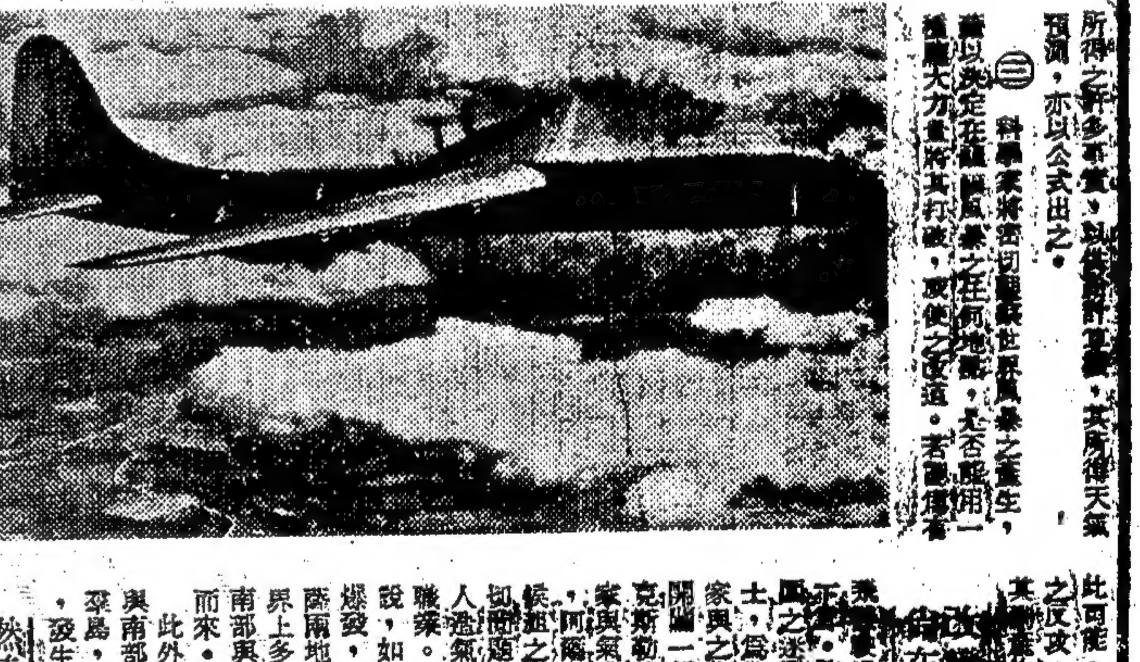

美空軍最新式B—三六巨型轟炸機。

氣候改變 尚在初階

人類曾小規模的證明可以改變當地之氣候。奇異電氣公司實驗研究室主任許費爾曾駕機飛過雲層，擲出乾冰屑，地面觀察者即見下雪。許氏操作進一步研究，以驅散航空港周圍之迷霧。紐澤西普林斯登高等研究院牛門博士，爲世界最有名數學家之一，現有若干科學家與之共同研究，以計算機應用於氣象學使之開闢一新局面。尚有氣候局專門科學組主任韋克斯勒博士亦在從事研究。此外陸海軍航空學家與氣象學家，如紐約大學之潘諾夫斯基教授，阿爾奇爾士壤學學院之雷萊博士，及航空氣候組之瑪爾生中尉，皆在共同協助，以解決一切問題。氣候局每週輒接到來函十餘通，對於人造氣候提供意見。實則「造雨」爲古代一種職業。美國農業部曾於一八九一年試驗一種學說，如用足量之化學炸彈在雲層內或雲層附近爆發，可使水氣沉澱，此事曾在華盛頓及丹克薩爾地試驗果能致雨。據韋克斯勒博士稱，世界上多數颶風之發生地點業已確定，即大西洋南部與客立比因海，美國東海岸之風暴皆由此而來。此外則爲南洋羣島，印度洋及太平洋之西部與南部。後者所發生之風暴掠過日本與阿留申羣島，其旁支觸及加拿大，再向東南展至美國，發生狂風或大雪。

燃燒汽油 驅散颶風

某科學家曾提出建議，颶風初起時，若用汽油或煤油在其發源處之洋面上燃燒，火勢沖天，可使之分裂成許多小雲雨而不致爲害。因熱力使空氣上升，可以驅散停留在洋面上之暖空氣。科學家認爲颶風之發生，即由此留之暖空氣而來。韋克斯勒博士現尚未知如何應用原子能以打破正在進行中之颶風或暴風。據稱，颶風係一團空氣，發出大量熱力，追水蒸氣凝而爲雲，即時降雨。熱使一部份空氣上升，其四周之空氣即乘虛而入，成一大漩渦，如水自浴盆放出，惟空氣係迴旋上升。此迴旋之空氣團將在洋面上移動。日本某科學家曾觀察琉球羣島之颶風，約計每秒鐘產生之能等於四十萬噸TNT炸藥。科學家曾估計原子炸彈之爆炸力等於二萬噸TNT，是則須有二十枚原子彈在一秒鐘內爆炸，始能與琉球羣島颶風之力相等。

美國飛機 乘客減少

〔合衆社紐約十四日電〕美國多數航空公司承認最近數日搭客人數減少，如昨日自西部飛抵此間三十五架飛機，搭客不及半數，所餘空位甚多，此殆因季節關係及最近之飛機失事，有以致之，此種情形，不久當可改善。

〔合衆社墨西哥柏布拉十四日電〕墨西哥G—54型軍事運輸機一架本日在此間機場失事撞毀，飛行員四人及官員十八人全部喪生。據目擊失事情形者稱，該機起飛後不久，引擎一具即墮落地上，駕駛員急擬重新降落無效云。

〔合衆社華盛頓十四日電〕衆議院州際商務委員會主席華佛爾頓本日宣布，國會已有調查飛機失事之計劃。華氏並稱：國會現正考慮，授權該委員會傳訊航空公司之職員。該委員會現已採取步驟，以獲致一切必要之資料，並已考慮澈底調查飛機失事各案云。

美國務院幫辦 羅塞爾掛冠

〔聯合社華盛頓十四日電〕國務卿助理羅塞爾爲國務卿貝爾納斯之至友，已於今日辭職，此爲馬歇爾調任國務卿後之第一個掛冠而去者。國務院其他高級官員之去留，將由馬歇爾決定之。副國務卿艾克遜早有重理律師舊業之意，近曾面告杜魯門總統，如馬歇爾欲其留任，自可打消辭意。另一副國務卿克萊頓則聞擬於職務告一段落時辭職。

南極探險隊 破冰前進
離目的地不遠

〔合衆社紐約十五日電〕參加鮑爾特南極探險隊之紐約時報特派員，本日由無線電報告稱：該探險隊之中央特種機動部隊於冰塊中奮鬥十三日後，刻已駛抵冰塊之南端，開入羅斯海之廣闊海面。經過羅斯海即爲鯨魚灣，亦即探險隊最後目的地小美利堅之所在。現各船估計可於一日之內駛抵小美利堅，即鮑爾特上次所建立之根據地。

美將星又弱一個
沙爾頓逝世

〔聯合社華盛頓十四日電〕美陸軍總監前任印度緬甸戰區美軍司令沙爾頓中將，今日在華爾脫里特醫院逝世，沙爾頓曾在印緬戰區開築輸油管及空中運輸，使中國所獲援濟增加甚巨，因此，前任陸軍參謀長馬歇爾曾給予獎章，以酬其功。

蘇駐墨外交代表 洩漏蘇間諜秘密

〔合衆社紐約十四日電〕蘇聯前駐墨西哥大使館商務參贊亞歷山依夫自放棄該職，并拒不回返蘇聯之後，頃在此間招待記者發表談話稱：蘇聯參加比基尼原子彈試驗之觀察員亞歷山德洛夫，實際上爲蘇聯秘密警察之代表。蘇聯在目前雖尚未獲悉原子彈之秘密，但蘇聯科學家現正盡力加以探索，欲竊其究竟。蘇聯間諜人員現在美國有大規模之活動，尤其關切原子彈之內情。

〔聯合社倫敦十四日電〕三萬卡車夫與菜市工人之工潮已擴大至碼頭工人，同時政府，工會及工業界領袖急急設立談判機構，希冀於四十八小時內結束工潮。派在市場分配食物之軍隊，人數增加。

使毛孔緊密細潔
使皮膚白嫩嬌艷

蝶霜

雪花之王

上海家庭工業社出品

兒童恩物

兒童發育期內，首重營養充足。君如發現子女面黃肌瘦，行動滯呆，即爲營養不良之明徵。本品富含維他命A D，成份準確，對於兒童具有助長發育，健全骨骼，抵抗疾病之特效，爲現代家庭常備之營養聖品。

服法簡易 每日三次每次二滴至四滴，餐時加入湯粥內服之最宜。

公司藥房均售

滴劑

赫立維他

比目魚肝油精

HALIVITA LIQUID

美國懷德製藥公司出品

高安金沙劉氏譜局通告

成世紀恨三十六年陰曆二月底速寄來局以便加入本闔族母自遺誤爲要

查本族血統開大會決議付印印支…共修宗…通訊地點：…江西高安…（小字難辨）

安徽懷寧斯氏五修宗譜通告

（小字難辨）…凡我斯氏族居遠地者務須如期投寄以免遺漏…（通訊處）安慶北門外車津渦斯氏宗祠

保安公墓

包括十二穴地石碑 車力葬工石灰 墓地高燥 汽車直達 風景幽雅 收費甚廉

事務處 中正中路四二三弄七號 電話：八一八三六 墓地：江灣北・楊行鎮

華豐搪瓷公司出品 面盆

總經售 合成百貨商店 上海河南路五八六至六〇號 電話 九二〇二八

分店 蘇州觀前街八號 杭州中山中路九六〇至九五號 南京中山東路五八號 漢口中國國貨公司二樓

亨得利鐘表總行

地址南京路新新對面

鐘錶眼鏡修理定價低廉負責保用

第一分行 林森中路龍泉路口

第二分行 南京西路戈登路口

梅椿盆景展覽

大陸花園出品

春節禮品：最爲相宜

陳列於 玉泉花店 陝西北路175號 電話三七一八九 先施公司 新新公司 新年出售地點 春節

申報分類廣告

▲刊費廉 ▲收效宏

每行特價七百元

▲電話接稿▼ 請撥九三二四八

國府明令褒揚 本市報界先烈

記者公會接奉中宣部函咨

本市新聞記者公會，前於九一記者節紀念大會時通過決議案，呈請中宣部轉請國府明令褒揚抗戰期間本市新聞界殉難先烈，並撫邮其家屬。業經

國府於上年十二月廿八日公布褒揚令，該項令文已由中宣部函咨本市記者公會，茲錄原函如下：「前據貴會呈報抗戰殉難新聞界烈士名單及事略，請轉請國府褒揚，並撫邮其家屬一案，經由本部轉函國民政府文官處去後，茲准函復略稱：奉國民政府三十五年十二月二十八日明令開：『抗戰期間各淪陷區新聞界志士，而臨敵鋒，不畏強禦，宣揚國策，嚴正不阿，乃遭敵偽之忌，肆其殘害。數年之間，先後殉難者，即上海一隅，已達十五人之多，除邵虛白、張似旭、金華亭、李駿英四人，業經明令褒揚外，所有殉難報人朱惺公、程振章、趙國棟、馮夢雲、周維善、秦鐵煥、陳桐軒、吳鴻慶、朱鳴春、王安陸、陳坤林等，均屬捐軀為國，志節可欽，應予明令褒揚，並特給邮金各三萬元，以彰忠烈，此令。』等因，除由府令公佈外，相應錄令函達查照，并希轉知遵辦為荷。」等由准此，相應函復，即希查照為荷。此致上海市記者公會，中央宣傳部。」

聞蘭亭病勢沉重 就醫於紅會醫院

海上「三老」之一聞蘭亭，因年邁病重，已於前日經高院核准，以舖保責釋，出外診治，現就醫於紅十字會醫院，茲悉聞精神非常萎靡，病態確頗沉重。

活動廚房 入貧民區舉辦施粥

【本報訊】本市冬令救濟委員會及善後救濟總署上海分署聯合舉辦施粥，定於明日開始，為期一月，利用聯總所撥來之「活動廚房」（即設有廚房之汽車），分駛至本市各貧民集中區施粥，每車派辦管理員二人及工友數人，預計每日可供給貧民一萬人，若成績良好，則尚擬擴大範圍。

參議員車馬費 共發千四百萬

二次大會昨起休會 秘書處整理決議案

【本報訊】市參議會第一屆第二次大會，雖於昨日起開始休會，但該會秘書處工作依然備形忙碌。第一步工作，即在整理大會決議案，以便送由市府轉飭各局辦理。其中第一件發出之公函，為公用局於今日起實施限制用電新辦法。繼之該處將集合有關預算提案，送交預算委員會審查，並將協助各委員調查各局人事及施政情形等。

該會此次舉行大會所用經費，現正由會計處結賬，其中大部支出為參議員之車馬費，每人每日一萬元，按八日計算，根據報到人數一百七十五名照付，共須費一千四百萬元，其他如公共汽車票每張五百元，已發出有一百數十本，實支數目，須俟公用局統計後報帳。至會場中佈置，煤炭，用電及勤工飯費等，則為數不多。

檢舉盧玉廷

高檢處今偵訊 曾任偽職為虎作倀

【本報訊】曾任偽海員總工會調查股長及偽海員黨部組訓委員之盧玉廷，近被海員工會委員謝東昇，向高檢處提出檢舉。因當年在敵偽時期，盧玉廷曾供給敵寇情報，謝東昇因而被捕，備受酷刑。現高檢處已定今日開庭偵查。

廖鴻乾判徒刑 兩犯更審終結

【本報訊】曾任貝當路憲兵隊情報員廖鴻乾，諢名「小耳朵」，藉敵偽勢力，淩虐單帮小販。昨日高院宣判：廖鴻乾處有期徒刑五年，褫奪公權五年，財產除酌留家屬必需生活費外沒收。

又被控充任偽南匯縣政府司法警記衛文壽，曾判處徒刑三年，偽警察派出所巡官董雪林，曾判處有期徒刑二年半，兩案均經最高法院發還更審，昨在高院更審終結，定二十二日宣判。

親日白俄文化人 准交二千萬元保

【本報訊】白俄籍潘林亞力山大，昨在高院受審，被告年邁龍鍾，鬚髮皆白，步履維艱，經人攙扶到庭。高檢處原起訴書稱：被告素係親日白俄文化人，二十六年秋敵軍進攻上海時，被告主編之「修斯雜誌」發表不利於我國抗日之言論，並曾充親日白俄報紙「俄人呼聲」主筆，以安托洛夫筆名發表反對蘇聯政府，及離間盟邦英美與我國邦交之文字。又於二十八年充任敵駐滬總領事館情報局職員，並與外埠同黨聯絡，以進行親日運動。訊之被告，否認曾任敵情報局職員，與日人無往來，至於渠過去之言論，並無親日及不利我國抗戰之論調，當庭將過去寫作剪報一本呈上，作為證明。審訊畢，被告以年老聲請交保，經合議庭裁定，准交二千萬元舖保釋出，隨傳隨到。

偽領館收發書記 提訊後遞解回監

【本報訊】昨日高院審訊偽外交部朝鮮領事館小職員兩起，一名蔣達泉，紹興人，囚首垢面，似有病容，身穿破大衣，供稱：原係偽外交部文書科科員，繼調朝鮮釜山偽領事館充收發員，一名周鎮柏，二十六歲，操山東口音，穿青色舊西裝，頭圍灰色圍巾，供稱曾充朝鮮偽領事館書記，勝利後無法歸國，由偽總領事館呈請外交部准予返國，不料押解至此云。訊畢，兩被告仍遞解還押。

難兄難弟狼狽為奸 邵雲驤將下令通緝

曾任偽通海區稅務分局長邵雲驤，係邵逆式軍之堂弟，抗戰時期，追隨邵逆式軍，為敵偽搜集稅款，不遺餘力，除曾擔任上項偽分局長外，並歷任偽蘇浙皖稅務總局票照股股長，及第七科長等職。抗戰勝利後，即經人檢舉，但被告早已隨同邵逆式軍，潛逃無蹤，現該案經高檢處調查終結，認為邵雲驤罪證確實，雖未投案應訊，仍於昨日依法正式提起公訴，並悉如被告仍不投案受審，則將由高院下令通緝。

出賣民脂民膏 標售漢奸之皮

異常名貴·可任意選購

敵偽產業清理處接管前敵偽產業處理局之逆產案內，近清理出大批皮貨，該項皮貨昨經逆產處理委員會第三次逆產普通物品處理小組委員會決議，全部予以標售，其標售辦法亦經決定：㈠分組標售，購買人可任意選購。㈡看標時公佈底價。㈢看標日期定本月十九日（星期日）上午九時至下午五時，及二十日（星期一）上午九時至十二時。㈣投標日期自本月二十日上午九時起至二十四日下午五時止。㈤開標日期定本月二十六日上午九時。㈥所有皮貨看樣，投標，及開標地點，均定于外灘中國銀行八樓。上項標售之皮貨，均係已判沒收逆產之一部份，頗多名貴皮貨。

二批猶僑明啟程 海厦輪離港來滬

【本報訊】本市猶太難僑，第二次由聯合國善後救濟總署，遣派美郵船麥克爾西柯號，予以遣送，該輪業於昨午三時許抵埠，停泊招商局北棧，原定今日起程，因手續不及，改於明日下午三時半離埠，直駛意國拿不勒斯港，共載猶太難僑九百五十二名，其中奧籍猶太七百五十九人，意籍猶太一百九十一人，希臘猶太二名。

【又訊】招商局開闢中菲綫，派海厦輪航行，該輪曾於上年十月二十四日駛港修理，現始工竣，於十四日離港來滬，俟抵厦門時，預計本星期內可到滬。至於航綫，除首次由滬經厦門香港赴馬尼剌外，其歸程即以厦門為止，第二次之開出，即以厦門為始，故海厦輪之航綫，並非滬菲綫，而為厦菲綫。

中阿商約即將簽訂

阿駐華代辦談 希望互派留學生記者

阿根廷駐華大使館代辦兼駐滬總領事費納達，（見圖）昨日對記者發表談話稱，「中國駐阿大使陳介，曁中國商業訪阿團團長何墨林兩氏，代表中國政府與阿國政府進行商務談判，即將竣事，一俟談判完成，中阿新商約即可簽訂」。費氏敘述中阿兩國商業關係之光明展望，稱「中阿均有特產多種，為對方所無，例如蠶絲即為中國主要之輸出品，而為阿根廷所殷切需要」。費氏深信中阿新商約訂立及航運暢通後，兩國商業關係必將日趨發展，費氏並表示，經渠向該國各主要輪船公司建議，各公司已擬定開辦中阿直接航綫之計劃。

費氏自於去年八月抵華後，對促進中阿邦交，致力極多，渠將於舊曆新年期間，以渠佩帶歷十五年之寶劍一柄，贈獻與蔣主席，該劍為渠肄業阿根廷軍校時，前任阿總統伍立本所授之獎品。

費氏之努力協助，中阿商會及中阿文化社交協會，業已成立，後者之主要目的，係自阿國運輸布疋糧食來華，以濟匱乏。費氏以誠懇之態度稱，「經由上述兩項組織，中國人民將了解阿國，更為深切，同時經由阿國之同樣組織，阿國人民亦將對中國獲致更深刻的了解，中阿兩國具有甚多之共同點，阿國人民對中國為爭取自由獨立與民主之英勇抗戰，極為欽佩」。

費氏認為：互派留學生及新聞記者，對於兩國友好諒解的增進，極為重要，渠表示已向該國政府建議，為中國學生設立獎學金，及榮譽學位，此項建議，正由阿政府所設之特別委員會予以考慮。費氏並稱，阿國歡迎各國新聞記者前往從事新聞報導，蓋阿國自貝隆總統就任後，新聞自由之理想，業已實現。

費氏於最近舉行之上海領事團會議中，曾建議為中國「無名英雄」建立紀念碑，我外交部駐滬辦事處主任陳國廉氏致函費氏，稱譽上述建議，為中阿外交關係史上，劃時代的事件。

記者詢以對中國政治局勢之意見，費氏認為目前之困難局勢，為中國八年長期抗戰後所不可避免。渠深信基於中國之豐富資源及民主精神，和平統一，終必實現，蓋以最近舉行之國民大會及制憲工作而觀，不僅充分證明中國之民主精神，且亦引導中國向民主之目標前進也。

社會局整飭紀律 准開除不法工人

【本報訊】社會局鑒於工潮時起，勞資糾紛頻繁，為整飭工場紀律，保障廠方營業，特規定凡工人若有越軌行動，如毀壞機器，偷竊物品，及不遵政府法令者，均准廠方予以開除。據悉：永和實業公司工人三月之主要份子宣顧奎，房惠珍，章若康，浦玉如，吳相詩及中紡公司第六印染廠工人張達興等，均經社會局核准予以開除。另有蘇中鐵廠工人三名，剷斷廠內電綫，亦准開除。

沈鎮南由台返滬

台灣糖業公司總經理沈鎮南，曾於上月七日赴台視察該省種植甘蔗情形，及製糖廠修復經過，茲悉，沈氏在台公畢，已於昨日搭乘海黔輪返滬，並即到公司辦公。

越南僑胞代表 招待報界呼籲

【本報訊】越南河內華僑代表顧忍夫，楊潤鐘，昨日下午三時招待本市新聞界，發表緊急呼籲，請求中央採取非常措置，撥派飛機運送米糧接濟被困僑胞，並即以該機載運婦孺返國，並派大員前往宣撫。至於要求撥款救濟，中央已於十日電令中行撥款二十萬越幣。（河內僑胞被困絕糧情形，已刊十四日本報）。

瘋牛入鬧市亂竄傷人

北浙江路一場驚擾

警察趕來立時正法 槍斃牛排味道若何

【本報訊】北浙江路安慶路（愛而近路）附近，正當昨晨鬧市之際，忽聞人聲鼎沸，但見車馬亂竄，路人狂奔，一時秩序大亂。旋見耕牛一頭，兩眼發直，奔竄而來，當時即有路人兩名，因躲避不及，被撞倒地。是時汽車亂鳴，大呼小喊，亂成一片，因此耕牛聞聲，益形恐怖，其瘋狂狀態，殆至不可收拾地步，已非人力所能遏阻。東奔西闖，左跳右蹦，如入無人之境。如是歷擾良久，忽轉入華興路，旋又掉頭衝至天保里口，為竹籬笆所阻。狂牛不顧一切，低頭一挑，嚓喇一響，

破籬而入 孰料籬笆之內，為一汽車廠，適有工人名倪七金者，正彎身修理汽車，狂牛無知，與仇難分，說時遲那時快，忽見牛角向下一挑，倪七金已被衝出丈餘外，臥傷不起。是時，狂牛忽又掉身奔出，竄入馬路，路人益形驚悸，是時事已遍傳北區，旋為北站崗警兩名所悉，持槍奔至，當命路人兩面閃開，一面即舉槍向瘋牛射擊，前後八響，狂牛卒告不支踣地。是時牛主本地鄉農談少興，亦奔跑而至，駭然

不知所措 經警士調查後，始悉談少興於昨晨自北洋涇牽牛前來，原擬待價而沽，不意行至北浙江路時，適有頑童兩名，以樹枝驅趕牛後，牛受驚狂奔，始發生此一鬧劇。事後仍將死牛交還鄉農，轉售於屠宰場，故意料昨日上海各菜館中，或有不少「槍斃牛排」出售也。

救濟皖災難民 籌款已獲二億

楊虎攜款赴京分發

上海皖災救濟協會主持人楊虎，鑒於皖災嚴重，曾會同方治徐寄仁諸氏呼籲上海各界大慈善家，暨安徽旅滬同鄉各團體，捐募賑款，現已籌得二萬萬餘元，特於今日帶同隨員赴京，會同安徽旅京同鄉會，分發集京之皖災難民，俾彼等早日還鄉。

補給區司令部 會議整飭風紀

聯合勤務總司令部第一補給區司令部，昨日下午二時在該部召集所屬及聯勤總部在滬各單位，開第二次整飭軍風紀會議，到各單位首長百餘人，由宮司令主席，對於整飭軍風紀之改善事項，熱烈討論，閱結果甚為圓滿。

魯東山旅行抵滬

遠足旅行家魯東山，年已半百，白髮蒼蒼，猶有志作週遊東亞萬里之行。其旅行目的，在考察各地民俗及教育，並擬將旅行觀感，貢獻政府，備作參考。渠於前年十一月，由江西贛縣出發，經吉安，南昌，九江，湖口，彭澤，安慶，大通，蕪湖等地抵京，復沿京滬綫於昨日行抵上海。

匯中旅館已易主

售價港幣五百五十萬 計劃重建十八層大厦

【合衆社香港十五日電】香港電訊報本日載稱，上海外灘匯中旅館，已售與上海之達成公司（譯音），售價五百五十萬港幣，約合美金一百萬元強。經營該旅館之滬濱旅館有限公司對此拒絕加以評論，但亦未否認。據稱：達成公司此外並經營仙樂舞廳，及紗廠多家，現正計劃在該旅館舊址重建十八層大厦，作為銀行與寫字間之用，並已選定E B克明為主任建築師。此一交易曾談判數日之久，在此期間該旅館公司之股票曾飛漲二成云。據上海方面匯中旅館之經理談稱：彼等對此並無所知，但指出滬濱旅館有限公司係在香港而已。E B克明之辦公處亦稱並不知此項計劃，但承認克氏現確在港。

警員受賄·私釋押犯

【本報訊】去年二月十七日，市民朱雲珍，因案牽涉，被警察總局分局拘押，其姊夫楊慶清去局探詢時，竟向該分局第三股便衣警長李鵬飛，及股員張發祥，要索賄款三十五萬元，朱雲珍果於次晨即被釋出，回家後，即籌足現款，交付楊慶清，攜至福州路大陸百貨公司，交於一名朱揚正者，轉託金鴻助交李張兩人，因事機不密敗露，此案後經地檢處提起公訴，昨在地院審理，庭上以尚需搜集資料，諭改期再審。

市府接收舞弊·地院定期再審

沈士華將被傳作證

市府接收物資舞弊案主犯，前物資管理處副處長潘禮蓴，警察局福利委員會主任委員徐靜波，總務科長廖公劭，經最高當局查明核犯貪污特種條例，密令市府移送地院依法起訴，該案前經地院開庭，初審以被告均未出庭，故又改期，茲悉地院定廿八日下午二時再度審訊。前物資管理處長沈士華，將被傳到庭作證。

小室三間私藏贓物

招商局張家浜碼頭 管理員串通竊盜

【本報訊】招商局張家浜碼頭管理員顧靜雲，黃國賢，楊貽蓀，蘇炳等四人，因有串通竊盜私藏價值鉅之嫌疑，經聯勤總部稽察處及招商局同行總人員前往查出在該碼頭第六棧房辦公處底層有私藏物品之小室三間，保險箱內藏有藥品鴉片精一匣等證據，並查悉所吞沒物資一部份係小偷與苦力在船上所偷竊，被查獲扣留，一部份係直接由碼頭搬到之機器零件。該顧靜雲等四人已由警局拘解地檢處偵詢後正式提起公訴。

躍下跌傷斃命 士兵攀登卡車

【本報訊】昨日上午十一時左右，有士兵一名，攀登中央航空公司十二號運輸卡車，至龍華鎮紀路紀念塔附近處，該兵即從車上躍下，因立足不穩，跌在路側，內部受傷甚劇，未幾身死，後經龍華分局得悉，派警前往，將司機王金榮帶回訊辦。

禮查飯店糾紛解決

禮查飯店勞資糾紛案，經社會局連續調解達六次之多，昨日已告解決。勞方因改變營業方針，無繼續辦理伙食部必要，僅顧全勞方生活計，除遵照解雇法發給遣散費一個半月（以每人工資計數）外，另給半個月川旅費。勞方以伙食部停辦後，一時無從覓得工作，堅持前議，即須發六個月工資，社會局負責調解人勸告勞方不可要求過份，復向資方一再折衝，資方允加發一月，至此始告解決。

吳市長懇切勸諭 前工部局華員請願

債務業已轉移 應向市府商洽

決催財局從速辦理 限目紛繁清算稽延

【本報訊】前租界時代工部局巡捕房及消防隊等華籍人員千餘人，為要求發還任職期間由工部局扣存之儲蓄金、退職金、養老金等，曾於本月十二日集合至外灘英總領事館請願，當時經英領事答復俟與吳市長會商後，於十五日聽取回音。昨日上午九時，此退職之千餘華員，乃再度前集於英總領事館前之草坪上靜候消息。英領事署前已照例將工部局之債務移交市府，債務亦應由市府負責，故昨晨即通知我方由外交部駐滬辦事處特派員孫玉書，市政府外事室主任曾壽照，至領事署接見請願代表。孫氏等向衆解釋，按照接收租界條例，今日諸位之債權，即係市府之債務，故請大家要認清請願對象，至於市府對於此項儲蓄金之發還問題，已與有關機關組織清理委員會亟謀解決，且吳市長對於諸位境況亦極為關切，關於善後辦法，請派代表至市政府商談。但在場請願之人員以儲蓄金之發還仍無確切辦法及日期，故未能滿意，仍堅持向英領事署交涉，僵持至下午二時餘仍無結果，吳市長乃親自趕至英領事館，與論要案，並囑推代表循正當途徑謀合理解決。四時後請願人員始離英領署轉至市政府，推派代表九人，並會同前工部局警務處華人警察長姚家瑞晉謁市長。市長首謂「此事大家請願我固要辦理，不請願我也要辦理的。」並懇切說明市府已於去年八月間成立清理委員會負責類似事件，惟因賬目極為紛煩，一時不易算清，且依法必須向中樞請示，俟獲批准後方可實施。本人現決催財政局谷局長速辦，並儘量給大家救濟，請大家體諒，特別提高，諸位代表與姚家瑞君以後均可隨時見面洽辦。最後又諄囑「冤有頭，債有主」，市府已承認大家為債主，萬勿再聚集向英領署請願，以免引起不必要之麻煩，且事關國家榮譽，尤希大家特別注意。各代表對於市長所言，均感滿意，請願羣衆旋即在「拜託我們的市長做大家總代表」聲中散去，一場風波暫告平息。

前工部局員工羣集英領事署前（本報記者攝）

農林部積極策劃 發展沿海漁業

電滬市府請予協助

農林部為謀發展沿海漁業，改善漁民生計，現決着手漁民團體組織，發動漁民識字運動，為謀便于推行起見，頃特函請全國各地方機關，協助推行。本市市政府于昨日接獲該部代電云：「查吾國海岸綿長漁場面積廣泛，漁港散列于沿海及島嶼間，漁輪出沒于公海及領海之中，人民直接間接依漁業為生者數達七百餘萬之衆，以是關于「漁民運動」實為主要，顧前沿海漁民智識低淺，向無健全組織，致遠處漁場盡為外人採捕，成為侵漁事實，因此漁村瀕于破產，漁民多淪盜匪。抗戰事起，沿海漁業首當其衝，八年來，又復受敵匪之摧殘，漁民流離失所，痛苦萬狀。茲值勝利復員，失地重光，漁民還鄉復業，對于沿海漁業及改善漁民生計，以來設施便利起見，極應先從漁民組織及發動漁民識字運動着手，以期漁村整理，灌輸漁民智識，技能改進漁民生活，得以并籌兼顧，而收事半功倍之效，此不僅收效普遍而深切，且亦為樹立將來沿海漁業建設之基礎，庶幾漁政，可以順利推行，關我國漁民生計，極宜協助本部各該區海洋漁業督導處積極辦理，以謀補救」。市府接文後，已飭令社會局遵照辦理云。

滬商品檢驗局 訓練檢驗人才

經濟部上海商品檢驗局，自勝利後復員以來，對商品之檢驗及其他有關工作，進行不遺餘力。昨據該局負責人稱：該局最近已呈經濟部，報告本年度所應進行之工作，其內容大綱為㈠擴充內部，㈡訓練檢驗人才，㈢研究商品，該三大綱經解釋如次：（一）該局戰前原有四樓九樓兩處辦事室，復員以來，全部人員，均在九樓辦公，範圍狹隘，對於工作上，業受損失頗鉅，故將先行增闢房址，然後可興辦其他業務。（二）該局之主要工作，全在技術方面，但歷年來對檢驗商品之技術熟諳者日少，今後擬徵收此項人才，由該局加以訓練之。（三）不論國內外，商品能霸佔市場者，唯有其品質精良，該局一方面檢驗商品之品質，一方面更需加以研究，使不斷改進。此點尤有關國際貿易，故研究工作，亦擬加強云。

砲仗作爆炸又一起

七寶鎮潘小毛作場 毀屋七間死傷六人

【本報訊】南市車站前路張家宅四十四號某砲仗作，前日深晚突告爆炸，當場受傷七人，已誌本報。不料昨晨五時半，滬西七寶鎮河浜典當街潘小毛砲仗作場，因女工失手，火藥突炸，作場房屋七間，完全被毀，並壓傷男女工人及房客王弟弟（十二歲）等五名，又有女工潘方氏四十一歲，當場傷重斃命。

大場派出所警士 槍械走火傷憲兵

【本報訊】大場分局大場派出所警士數名，昨晚六時許，會同駐在該鎮之憲兵出發巡查，不知何故，一警士槍械忽告走火，子彈橫飛而出，射中憲兵周志祥（廿七歲）之後背，應聲倒地，血流不止，當經人舁送仁濟醫院療治，至肇禍警士，業已收押，申解分局究辦。

檢查行人抄獲手槍

【本報訊】昨晨八時二十分許，老閘分局巡官王金楷，率警在漢口路雲南路口一帶，搜檢行人，有王鴻聲者，身畔被抄出手槍一支，子彈四粒，隨即拘入分局究辦。

本·市·簡·訊

▲電信局局長郁秉堅，為與治商電信事業之擴充計劃起見，特於昨晚乘車晉京。

▲行總儲運局全體職員，為要求年終獎金，昨提呈書面要求，請於十五日以前答復。又闗行總職員亦有前項同樣請求。

▲發給軍人去年十二月份餉薪之電令，昨晨正式由國防部傳至本市後勤司令部，該部已通知所屬各機關造具表冊，前往領款。

▲浙江建業銀行，創設已歷十餘年，平素信用卓著，近日舉辦小額儲蓄，經行員介紹，五萬元即可領用袖珍支票，利息優厚，手續簡捷。日來前往開戶者，極為踴躍。

▲立信會計專科學校校刊，已於一月十日復刊，內容有史料、規程章則、小統計、論說記述、友訊、滬校校訊各欄，歡迎新舊校友，考生及學生家長函索。

翟桂如女士學成歸來

談美國婦女生活概況

女子多於男子普遍鬧着男子荒 社交絕對公開婚變因是特別多

【本報特寫】翟桂如女士，民盟領袖周鯨文的夫人，新近自美國學成回來，昨午和記者暢談留美經過和美國婦女的生活概況。

翟女士是二年前赴美的，出國的目的純粹是為了旅行。曾經在紐約的蒙哈頓大學及賓雪凡尼亞的瑪琍大學讀過家政學，這兩個學校，都是女子大學，所以翟女士對於美國婦女問題，尤其是女學生的生活情形，是比較清楚，也曾下過一番研究工夫，因而我們談話中心，也就轉向這一面。

女子大學貴族化 據翟女士說：目前的美國，普遍地鬧着「男子荒」。也許是戰爭的後果吧，據美國的人口統計結果，女子是多於男子的。這情形尤其是在紐約城特別嚴重，因為鄉村裏的女子，多願意到城裏來學時髦，所以紐約男女的比例，是十與一之比。於是未婚的男子，在紐約小姐的眼目中，是視為最珍貴的了。每一個女學生，只要在例假日能夠得到男友的邀請，她便會雀躍三百！即使是吃一杯最平凡的咖啡，她會引為無上的光榮，而必須向女友作一番喜悅的誇耀！

美國的女子大學大多是比較貴族化的，校中除了授與自立之基本技能外，還着重於社交上之禮節，目的在訓練成善於交際之賢妻良母。每當晚餐時，大家必須換上長長的夜禮服，校方特舉辦舞會，讓每個學生請她們的男朋友來跳舞。此外，游水，打球，騎馬……求學生活輕鬆而愉快。每屆節日來臨，一舉一動都要合乎禮貌。

滿足愛美的慾望 在這種舒適的生活中，美國婦女，甚至可以說包括男子在內，很少會注意政治的。女人們把最多的時間和金錢，耗費在化妝和服飾上。紐約裝公司是足夠驚人的，差不多三天二天翻一次新花樣，不是百萬大富翁就休想追得上。職業婦女佔美國婦女總數的大半。她們任職的目的，大多是為了賺點錢來可以把自己打扮得更漂亮一點。因為化妝品是如此昂貴，靠着丈夫有限的收入實難以滿足自己愛美的慾望，於是不得不自己找一點事情，以資貼補了。

迷路兒童特別多 主婦們有了職業，孩子們如何安放呢，紐約沒有大規模的托兒所，而美國的情形和中國不同，可以把孩子交給老媽子。在美國，一個老媽子的月薪是美金一百元，恰好等於一個辦事員的薪水的全部，所以極少人雇得起老媽子。美國人住洋房，坐汽車，然而雇不起老媽子的例子多得很。於是做母親的，只得把孩子任意留在家裏，所以美國警察局中，收留的迷途兒童特別多。也有因此釀成滔天大禍的。就在最近，紐約城中的一家人家，當父母都出外工作時，七歲的哥哥，把三歲的弟弟關閉在大衣箱中開玩笑，結果便把他活活地窒息死了。

緣何自己打自己 美國的社交是絕對公開的，任何女子可以和一個從不相識的男子出去跳舞，吃飯，看電影，生活過於羅曼蒂克的結果，使婚變特多。美國有一個雷諾城，是以離婚聞名的，美國人稱之為離婚城，那兒的法律，離婚特別自由。所以當做丈夫或妻子的任何一方有意離婚時，只要到雷諾城旅行一次，在幾小時內，便可把一切手續辦妥了。

雖說中美邦交頗親密，但是一般美國人對中國的瞭解還是有限度的，至少在他們眼中的中國已倒退了數十年，有的學生對我國政治問題的情形更形隔膜，好像很奇怪，為什麼中國人老愛內戰？中國過去八年的抗戰，使他們覺得中國人有好戰的天性，但翟女士說：「每個中國人都是愛和平的，所以他們遇見了中國人，十個倒有九個要問：『為什麼中國人老愛自己人打自己人呢？』」翟女士最後說聽到了這一類的問題，心頭總不由的難過。其實，哪一個中國人民願意再有戰爭呢？

陳圓圓畫傳

張荻寒繪 張伴青文

（六）

三桂坐下，便問道：「我一向在山海關，京中有人來，總是盛道芳名，所以這次進京，專誠相訪，不意適值娘子已是閉門謝客，眞是不巧得很。」圓圓蹙着眉兒道：「這原是奴自己也想不到的，只為那國丈田畹，家中原有一班女樂，這是千方百計要奴去，說是要教她們歌舞，也是媽媽，却不過國丈面子，就答允了，所以先撤了牌子。」三桂不禁爽然道：「我遲了一步，這也是我的沒福了！」圓圓看三桂形狀，心中甚覺過意不去，只得安慰了一回。

生產協會舉辦貸款
中小型工廠五十家 亟待救濟過年關
有押品有担保明春即歸還·盼利率較黑市低三分之一

〔本報訊〕中國生產協會舉辦之中小型工廠生產貸款委員會，於昨日下午二時半，假本市靜安寺路梅白克路口國貨展覽商場內大禮堂中舉行會議，議長潘公展，王曉籟等均出席。由該會副主任委員胡伯翔主席，報告其籌備經過後，由李濟深氏致詞，略稱：我國工業落後，勝利迄今，社會經濟仍未臻穩定。際此工商界危機日深之時，政府雖有生產貸款之舉，然祇限於大型工廠，而實際上，亟待救濟者乃中小型工廠。最近京滬一帶，倒風甚盛，即以中小型工廠佔其大多數。故欲謀國內秩序之安定，必須政府與人民互相合作。

王曉籟稱：我國之工廠不論範圍大小，目前均已遭受莫大危機。全國商聯會，市參議會及市商會等曾紛紛向政府請求救濟。救濟之方法，可分兩步：一爲除病，即了解其困難，然後對症下藥；進一步則爲使其健康。政府現舉辦之生產貸款法中，若能允許以原料及製成品作抵押，廠房及機器均不能作押，則本市工商業仍無法謀得發展。金融界及工商界有相互連繫，無工商界，即無金融界，望金融界能注意及此，而謀枝葉並茂。王氏復以國家與人民爲喻，謂國家猶如金融界，人民猶如工商界，若國家不顧人民之生活，則當人民活不下去時，亦必將發生大變亂，大革命也。

繼由議長潘公展致詞稱：生產貸款與工業貸款稍有不同，工業貸款祗准原料及成品作爲抵押，其後果可能使原料及成品呆滯囤積。所以這是矛盾的，一方面要使生產增加一方面又要讓原料囤積。現政府舉辦之生產貸款已較改進，其中一半可以廠房機器作抵押，惟祗限於大型廠商，一般中小廠商仍無法貸得。而事實上中小廠商對於社會經濟秩序之影響頗大，對於物價及市民日常生活，均有影響。故中國生產促進會上海分會此次舉辦中小型廠商生產貸款，極有意義，望各界熱起推動，期於金融界工商界密切合作之下，獲得圓滿之結果。

後由該會委員盛公恕，沈鶴峰等，相繼報告工作情形，略謂歷年內，亟待救濟之小型廠商，計五十餘家現該會已向本市各商業銀行發出信件二百餘封，然尚無具體結果。廠商表示一切貸款手續，均願遵辦，有押品，有担保，只求渡此舊曆年關，於明春即可歸還。惟望利息能較現行黑市便宜三分之一，盼金融界加以協助。

國貨展覽商場昨閉幕 原址將建永久性場屋

〔本報訊〕中國生產協會上海分會所主辦之國貨展覽商場，已於昨日宣告期滿閉幕。昨午四時假靜安寺路該場大禮堂中舉行閉幕典禮，出席商界名流及各廠商代表等五百餘人。典禮於樂聲中準時開始，吳市長因要公未到，由參事葛克信代表。閉幕禮由商場委員胡伯翔主持，報告舉辦國貨展覽商場之目的，在於引起國人對國貨之注意，以謀與外貨競爭。繼由場長蔣仲和及工業協會總幹事田和卿等相繼致詞，闡明民族工業瀕於絕境之目前，提倡國貨實屬刻不容緩。市府參事葛克信則謂我國經過長期戰事之後，都市鄉村遭受破壞頗烈，勝利後，正是工業抬頭擴展之好機會，尤其是美貨充斥全市，國貨商場之成立，意義重大。葛氏詞畢，閉幕典禮即告完成。明日起，商場木屋即開始拆卸。據該商場場長蔣仲和稱，爲謀提倡國貨之徹底實現起見，必須建造一永久性之展覽商場，經過多數廠商之會商後，決利用原有之空地，彼等並已與地主接洽，地主極表贊助，關於建造永久性商場事，該會正積極推進中。

一千數百罪犯 合於赦免條例

〔本報訊〕本市高院地院及兩檢察處，已於昨日上午，接獲載有大赦令之國府公報，內容與元旦日本報第一版所登載者相同。因本市法院迄未接到正式大赦命令，僅見諸報端，不能發生法律效用，故以前地院釋放之赦免犯人僅採用交保方式，自今日起，高地兩院對犯罪在民國三十五年十二月三十一日以前，最重本刑爲有期徒刑以下者，將正式開始赦免。至於減刑部份，則尚待奉到大赦細則後，始能辦理。又悉高院經調查合於赦免條例之罪犯達七百餘名，地院八百六十名，據高院負責人稱，俟減刑詳細辦法頒到後，即可正式公佈姓名。〔又訊〕上海監獄，連日徹夜趕造囚犯名册，俾便呈報司法行政部，以決定赦免或減刑，該項名册，可望於今晚完成。因每一犯人，均須查出其起訴書，判決書，詳加審核，故手續異常繁複。聞犯人羣出後，獄中囚衣均須脫下繳還，若干貧苦犯人將無衣禦寒，茲有某慈濟委員會贈送該監棉衣四百套，（內男裝三百套，女裝一百套）業經該監點收，另有陳姓律師通知渠亦已經手募集棉衣四百套，贈送該監，惟尚未送到。此項棉衣對於貧苦犯人，誠可謂雪中送炭。

日僑臨行潛逃 當局正緝捕中

〔本報訊〕去年十二月廿九日國防部戰俘管理處遣歸日僑時，有男僑鑑岡正猪及日女倉岡千代兩人失蹤。昨據戰犯管理處宣佈，此兩人係徐州方面取道南京解來之日僑，並非於上船時失蹤，而係自京來滬抵達北站時逃匿，據悉日僑之集中係由日方聯絡班負責，我方並不派人押送。現國防部已請警備部協助搜捕。

「呂宋小姐號」中受傷七搭客 醫院中調養 情況已轉佳

〔本報訊〕「呂宋小姐號」失事獲救之三十六人，除羅謙德因傷重殞命外，尚有七人受輕傷，二女五男，其名單如下：馬開驊，年嘉明，鄒綸，李慶斌，蘇衛珩，朱瓊仙女士，周麗娟女士（即周莽）。此七人現均於馬尼拉聖托多瑪斯醫院調養，情況極佳，已能行動。其餘各人現均住於「大東旅館」，正候運輸工具離菲。據悉，菲律賓航空局，現正組織七人委員會澈查失事情形，並傳詢獲救之乘客及飛行人員詢問證明。

中航機失事報告 昨日送達地檢處

〔本報訊〕耶誕節三飛機失事案，雖公司當局所負之刑事責任，可在赦免之列，但地檢處偵查工作，仍在繼續進行。昨日中航公司已將一四〇機一一五機失事調查報告一厚册，送達地檢處，報告原文係用英文撰寫，其中內稱爲保持原義及便於分供審核計，故未加迻譯。

美西北航空公司 專家卅餘人飛菲

〔本報訊〕美西北航空公司所派巡察北太平洋航綫之專家金端納等一行三十餘人，已於昨日中午乘原機離滬赴馬尼剌。金氏等係於上星期六抵滬，曾與本市航空界人士晤談。

軍隊佔用各倉庫 港務會交涉請遷

港務整理委員會，昨晨十時假市府大禮堂召開例會，出席各單位代表，由查緝警衛組報告工作情形，討論碼頭之上下費率及二人之登記管理等。並議決，關於南市各碼頭之倉庫，決向現在存放軍需物品之各軍隊單位交涉，請全部遷出，由原業主收回。

黃浦區修警鈴 先檢查損壞情形

黃浦區所裝警鈴，前因利用保甲警鈴綫，年久淋濕，一部份已失效用，兼以近來公用局裝置交通紅綠燈，及商號修葺店面，接裝話時有斬斷警鈴綫情事，以致運用不靈或亂發鈴響，警局行政處特於昨日下午二時召開警鈴推行委員會議，到有黃浦分局長婁人佐，老閘分局長施恩溥，科長黃東昇，市商會及各同業公會委員錢興中，王賓祥，孫雲成，趙鳳吉，唐文軍，吳星槎，楊天寧，烏汝霖及承裝人代表等廿餘人，由方成長志超主席。議決：㈠推派黃浦分局長張人佐，保安科長黃東昇，技士虞鴻慶，電氣業同業公會委員胡耕，棉布業同業公會委員王賓祥，會同負責巡行檢查損壞情形，再定是否徹底修理。㈡抑利用保甲公處與黃浦分局接裝對講電話，㈢其他各區商店住戶，願否裝置，悉聽自便，本會不再推行勸裝。

跑單帮受限制 訂定違章罰則 不准搭乘快車

據路局方面悉：路局爲積極取締車上單帮販，特規定各項犯章罰款，乘客之携帶雞鴨或猪肉者，不論其多寡，均不准搭乘快車，祇准搭乘三四等混合車。同時較大之包裹，亦必須於事先備有包裹票，否則照章罰款。據路局負責人談：此項措施，亦非得已，且目的在減少跑單帮之活躍，而鷄鴨等之携入車廂，且與衛生有礙，故嚴定罰章，以求積極改善。又路局爲調劑歲末乘客擁擠，加乘滬杭，滬常，滬鎮等三班慢車，定廢曆年底爲止，並不延續。

本市新聞記者 飛華北視察

本市各報社記者姚永泰（新聞報），陳香梅（中央社），李兆基（文匯報），許桂蓀（中央），魏稚瑛（商報），朱元麟（大……）等一行，定今晨乘美軍機飛青島，天津，北平一帶，視察美海軍概況，國際宣傳處駐滬辦事處主任魏景蒙同行。定舊曆元旦前返滬。

出席國際勞工大會歸來 周學湘日內抵滬
四區捲烟工會準備歡迎

我國派赴加拿大出席第二十九屆國際勞工大會之勞方代表劉松山，顧問周學湘，自去年九月中赴歐參加，會期十餘日，閉幕後，周等聯袂遍往歐美各工業先進國家觀光，順便訪問各國勞工領袖，交換意見，茲已任務終了，在法搭乘（Champollion）號輪首途返國，預計本月二十一日抵滬。本市第四區捲烟業產業工會以周爲該會名譽理事長，特積極籌備歡迎。

限制用電新標準 今日起開始實行
電熱規定並無變更

〔本報訊〕市參議會日前決議，限制用電辦法，以十一月份爲標準，今日開始實行。據公用局發言人稱，該局昨日尚未接獲市府命令。〔又訊〕昨日報載，限制用電新標準，上海電力公司，因受用戶使用電燈電熱影響，故限制用電將增高，上海電力公司，因受……力達一萬四千瓩。據悉，市參議會通過者，係增加電燈用電標準，對於使用電熱之規定，並無變更。

本報昨招待 廣播業領袖

本市無綫電廣播業領袖王完白，張元賓，陸錦棠，周康清，張蔭棠，毛德祥等二十餘人，昨日下午應本報之請，來館參觀，對本報各項設備，深感興趣，當由本報總經理等招待，交換合作宣傳新聞意見，賓主頗爲融洽，至五時半始散。

中華國產廠商聯合會 擴大組織徵求會員

本市中華國產廠商聯合會，成立於民國十九年，係爲保護國貨工業而組織，[illegible]，對提倡國貨，獎勵生產，不遺餘力，尤以我國抗戰期間，[illegible]，厥功尤偉，故擴展國內外銷路，[illegible]。茲聞王曉籟，潘公展，[illegible]，胡西園，張文魁，林合豐，[illegible]，項康民，范秀生等卅餘人，[illegible]，擴大機構，現正開始徵求會員，除該會原有會員仍爲當然會員外，並歡迎新工廠會員參加。該會登記處設於七浦路二〇七弄十號，一俟會員登記就緒，即召開會員大會，期以團結力量，共謀國貨之發展。

失學失業青年 青年軍招訓中

當局鑒於各地失學失業青年衆多，爲使此輩青年獲得報國之機會，及生活之安定，擬令各青年軍設站招致收訓，將來結訓，按照青年軍復員優待辦法辦理，本市方面招致事宜，係由青年軍二零二師二旅旅長蕭君負責，已在開始進行，報名地點，爲江灣文治路二十七號該旅旅部。

律師公會將組織 平民法律扶助會

本市地方法院，鑒於平民遇有法律糾紛，往往不明訴訟程序，或無力延聘律師，致無從獲得法律保障，含冤莫伸，情實可憫，特依據司法行政部所頒律師公會平民法律扶助實施辦法大綱之規定：「平民本可請求律師公會辦理民刑訴訟案及非訟事件，並爲解答法律疑問」，日前特函請本市律師公會，依法組織平民法律扶助會，不收酬金，爲平民爭取法律保障，至實施詳細辦法，刻正由本市律師公會擬訂中。

寄羅馬尼亞郵件 須繕寫清晰正確

上海郵政管理局昨通告云，查寄交羅馬尼亞國之郵件，其收件人姓名住址，必須繕寫清晰，其寄達地名，亦須按照羅馬尼亞國官方所公佈之名稱繕寫正確，倘寄件人不按上開規定辦理，難免發生延誤，無法投遞，以及退回等情事。

時裝業勞方三人 涉嫌拘解地檢處

〔本報訊〕時裝業職業工會理事長張波臣與工友衛大根，陶林桂二人，因遇資方如鴻翔公司等發年賞引起糾紛，有妨害秩序罪嫌，被資方報警，拘解地檢處依法偵查。

廣而中度西比利亞反氣旋中心在朝鮮，佈及東九省，我國，日本，東海，琉球及南海部，向東移動，新西比利亞反氣旋在貝加爾湖，熱帶氣流在我國西南部，向東移動。

天氣豫測：黃海，晨霧而冷，有霧，清勁東風至南風，巨浪。華中，陰，濛，局部晨有霧，中度東北風至東風。上海，晨霧，陰，有變遷，晚夕有霧，清和東風。東海，陰，沿海局部雨，濃霧，清和東風，中浪至局部巨浪。

十五日溫度：最高五〇．二度，最低三八．二度。

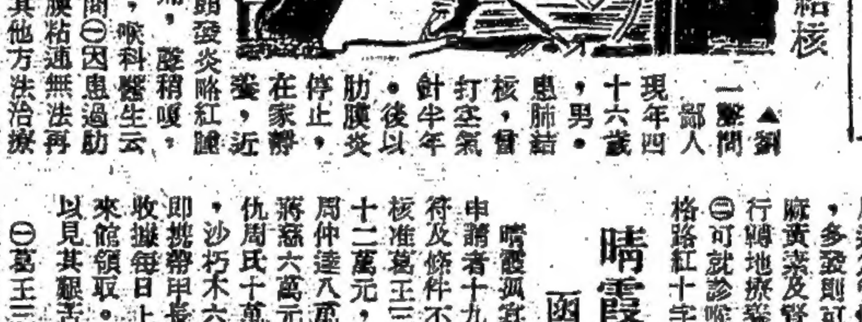

讀者諮詢
▲醫藥衛生

㈠喉頭結核

▲劉一鑾問：鄙人現年四十六歲，男，患肺結核，曾打空氣針半年，後以肋膜炎停止，在家靜養，近一月患喉痛（喉頭發炎略紅腫），下午咽物有痛，聲稍啞，痰有細菌），喉科醫生云係喉頭結核，請問㈠因患過肋膜炎，肺膜與肋膜粘連無法再打空氣針，有無其他方法治療？㈡喉結核應如何治療？㈢擬住院療治，不知何院設備較佳。

〔醫學博士唐仁緒答〕㈠可施行膈神經截除術及肋骨截除術，請肺部外科專家擬定。㈡可就診喉科專門醫師，㈢海格路紅十字會醫院，公濟醫院及各市立醫院。或能減費治療。

㈡哮喘不愈

▲沈迪民問：鄙人現年廿一歲，自幼多咳嗽，十三歲秋季因傷風而發哮喘，後即時發時愈，因處鄉鎮，延醫不便，故未診治，迄今八年，茲有疑問數則，請予賜覆：㈠是否肺病？對身體有何妨害？㈡可有特效藥，及其他治療法？㈢此症可能斷根否？

〔醫學博士唐仁緒答〕㈠所述爲管性喘息症而非肺結核，多發則可影響循環系統，㈡麻黃素及腎上腺素有特效，或行轉地療養。㈢斷根甚難。

晴霞救濟金第七次核准十人（上）
函述孤苦窮困 一字一淚不忍卒讀

晴霞救濟金第七次申請者十九人，其中除手續不符及條件不合礙難允許外，計核准葛王三寶八萬元，劉王氏十二萬元，顧樹滋六萬元，陳周仲達八萬元，陳鑄八萬元，蔣窯六萬元，張職氏七萬元，仇周氏十萬元，嚴史氏六萬元，沙朽木六萬元，上列各人希即携帶甲長及鄰保簽名蓋章之收據每日上午九時至下午五時來館領取。茲摘錄申請原函，以見其艱苦之一斑。

㈠葛王三寶函稱：自丈夫去世後，僅靠幫工撫孤，艱苦度日，困窘之狀，實在一言難盡！兒子今年十三歲，在七月間因到鐵店習藝，不料體生惡瘡，又被辭退回家，不但無錢治病，衣食猶不能溫飽，如此生活重担，叫我如何担負？不知貴報能否救濟，以救燃眉之急。

㈡劉王氏函稱：閱貴報悉有晴霞救濟金，頗喜出望外，老嫗今年六十三歲，兒子二人，皆在抗戰中死亡，我現在一人孤苦無依，又加老弱多病，前途茫茫，請編輯先生多多救濟，感同再造。

㈢顧樹滋函稱：自抗戰軍興，不甘久留淪陷區，於卅二年携眷往內地，以旅途困苦，致罹肺病，衣著財物，亦皆失去，今春携眷返滬，肺病加劇，家境蕭索，無力醫治，只有坐以待斃，是否請貴報予以救濟，以蘇困窮。

㈣陳周仲達函稱：氏夫於四年前突患中風，至今半身不遂，不能動彈，家中食指浩繁，膝下五雛，氏日夜憂急，於三年前患吐血症，但困於經濟，亦無力醫治，前途茫茫，實在不堪設想！故草函貴報請予以救濟。

尋求陶志方 自從你離開江西景德鎮鄱陽田坂孔塘等地，先後寄回家信，均已收到，但自去多迄今，未見來信，闔家盼念。兒因家鄉情形紊亂，於夏季來滬，曾屢次致信鄱陽，均遭退回，不勝惆悵，見報後，盼即函上海威海衛路廿號，以免懸念。兒陶廷棟啓

尋親姜玉蘭，譚聖相二女士 今姨甥張榆已由廣東從軍，開發東北，現在長春，今欲得姨母和表姐音訊，如有親戚朋友或本人見報，請函林森中路四六八弄十五號譚衡珊轉告可也。

贈書志謝 近承國防部惠贈抗戰八年軍事概況，第二次世界大戰軍事參考資料各一部。㈡上海市黨部惠贈國父年譜表解，國民大會各項法規，中華民國大事記，中華民國憲法各一部。㈢鄭逸梅先生惠贈人物品藻錄乙部，謹此志謝。本報資料室。

有的三分利，
有的二分利，
我們一分利！

鶴鳴鞋帽商店
香港 上海 南京

國光化學工業股份有限公司 (Crown Chemical Industries, Ltd.)
美華肥皂廠 (Mei Hua Soap Factory)
爲出品國花香皂徵求包裝印模圖案並包裝式樣啓事

本廠現擬採用上等原料以最新科學方法精製幽艷馥郁之國花牌香皂(Plussom Toilet Soap)長二英吋七分闊一吋七分厚七分半專供高尚人士美容潤膚之用其印模包裝之圖案式樣自宜幽雅美觀以期色質配合茲爲集思廣益起見徵求各界人士提供圖樣意見(圖案至多以五色爲限)一經採用略贈薄酬幸希勿吝珠玉爲感
(應徵者請書明姓名地址並附印鑑固封逕寄本廠)
第一名：贈現金國幣一百萬元
第二名贈現金國幣五十萬元
第三名至第十名各贈一百二十塊裝美華洗衣皂二箱
印模及包裝圖案分得第一名者獎金均分之
截止日期：卅六年一月卅一日(外埠以郵戳爲憑) 揭曉日期：二月十日
地址：上海匯山路四三〇號 電話：五一六三二一號

史沛霖 劉靜華 結婚啓事
茲奉家長之命謹訂於國曆一月十八日午后三時於圓明園路南蘇州路一〇七號新天安堂舉行婚禮特此敬告 諸親友

創辦十年 婚者數萬 上海第一家
中國集團結婚

省時省錢
第十一年總 禮堂 都城 花園
1月18日 2月6日 2月8日 2月17日 2月21日 2月26日
3月1日 3月4日 3月11日 3月26日 4月8日 4月17日
4月24日 4月27日 5月3日 5月6日 餘額無多 備索
總社 同孚路二六九弄四五號 分社 七寺路四九號 電話 八三八一九

寧社集團結婚
包括 禮堂 西裝 化妝 ... 結婚佳期
2月12日 2月17日 2月28日 3月5日
3月11日 4月2日 4月15日 4月24日
5月3日 5月9日 5月16日 5月22日
總社 牛莊路 三六四 電話 九〇五四六 北四川路 五二四七 二〇 正昌祥

創辦最早 同業領袖 大來集團結婚 省時省錢
2月6日 2月17日 2月21日 2月26日 3月4日 3月11日 3月26日 4月2日 4月8日
禮堂：金門大飯店 服務：亨利洋服公司
天天服務 星期舉行 章程備索
浙江路三號 分社 迪化中路二二一號 電話：九四五四六轉

大華集團結婚
2月8日 2月17日 3月4日 3月26日 4月8日 4月17日
西藏路 靜安寺路二七六號 大光明影戲院 亨利洋服總公司內 電話34733

安慶斯有成鑒
見報限在半個月內來蚌清理手續念你無知尚可原諒否則即依法嚴緝拿辦悔之晚矣 蚌庫斯啓

農商銀行總管理處啓事
查北平五族商業銀行受押農商部戶名金字第七二號百股股票二張共票面額二萬圓於民國十六年九月八日由該行轉押於北平交通銀行第一四八號押品保管證存執現經交通銀行發行第一分庫取有押品保管證以憑贖回該押品已久無從取得經濟部上海股票總經理處領證明書爲贖取該股票之憑證關於五族銀行所執該第四八號押品保管證即作廢特此聲明

施省之先生追悼會啓事
施省之先生碩德冠冕，畢生致力首推路政，勳功偉績，昭昭在人耳目，歸隱以後，復致力于教育慈善工商諸事業，主持擘劃，不辭勞瘁，抗戰期間，以年邁不克西行，杜門蟄居，深自韜晦，其危行尤不可及。勝利實現，國土重光，而先生以頻年困于陷區，衷心抑鬱，加以德配謝夫人適于和平將屆之時，往生淨土，先生伉儷素篤，隱賦悼亡，刺激過甚，無可慰藉，偶罹末疾，遽爾西歸，雖攀訊親聞，固已無待乎告祭，而沉痾不起，未獲共慶昇平，在先生劉樊偕仙，了無遺憾，而同人儀札結契，倍覺愴神，茲以時光倏忽，歲星已周，同人等追懷遺範，悼惜殊深，爰訂于二月九日下午二時假牛莊路清涼寺舉行追悼，務祈有關團體及其生平友好共同參加，藉伸悼思，如蒙寵錫隆儀，請概現金移充、先生在故鄉手創之育英中學復校基金，以資紀念，並請逕送本會收件處爲荷
收件處 上海寧波路二六六號永亨銀行 北平 天津 四行儲蓄會
發起人 顧元濟 陳蘭龍 鄭季陶 顏惠慶 唐文治 錢永銘 虞洽卿 徐寄廎 秦潤卿 馮耿光 李銘 卞白眉 錢崇威 黃涵之 王承組 陸費巨 朱得傳 聞蘭亭 單仲範 王松濤 徐子儒 張賓槼 金翰齋 朱蕙生

大華輪 船每逢星期二四六下午四時開往寧波
售票處 北京路五〇六號 電話 九四六四九
船泊十六舖寧紹碼頭 平安輪船局啓

明興輪 一月17日（星期五）下午三時開往寧波
售票處東路93號 電話 …

文星 鋼殼淺水快輪 准於今晚直放漢口
船泊外灘 … 達興輪船公司啓

衡陽輪 一月十六日下午開往 舟山◉石浦◉海門
電話 18953

太古 盛京輪 直放香港 定本月十九日
太古股份有限公司客票部 售票處金陵路外灘一號

芷江輪 船直放 口岸 八圩港 天星橋 東新港 常陰沙 …
本輪准於元月十六日（即星期四）晚八時開 船泊外灘三號碼頭 搭客裝貨請向漢口路一三一號 電話一七二三〇
通濟公司啓

臨安快輪（直放）青龍港 兼宋季港
售票裝貨接洽處南京路河南中路四七九弄（濟陽里）十一號
江海捷運有限公司 電話九九二〇五 八九九六九號

藍烟囪輪船 m/v "PRIAM" 日本神戶 由神戶直放澳洲
大約於本月卅日開往 如蒙惠顧 客貨請接洽
太古股份有限公司 電話八二〇二〇

招商局船期表

船名	船別	開往地點	離滬日期	停泊地點
江靜	客貨	鎮海寧波	1月16日下午	金利源碼頭
江亞	客貨	鎮海寧波	1月17日下午	金利源碼頭
培德	貨不備客	汕頭廣州	1月18日晨	金利源浮筒
海湘	貨	廈門	1月18日晨	楊家渡碼頭
江靜	客貨	鎮海寧波	1月18日下午	金利源碼頭
海黔	客貨	基隆	1月19日晨	中棧碼頭

歡迎直接向本局託運貨物

出售客票處：上海四川路一一〇號 電話一九六四三…六號 運貨保險 報關：上海廣東路二〇號 電話一九六〇〇號

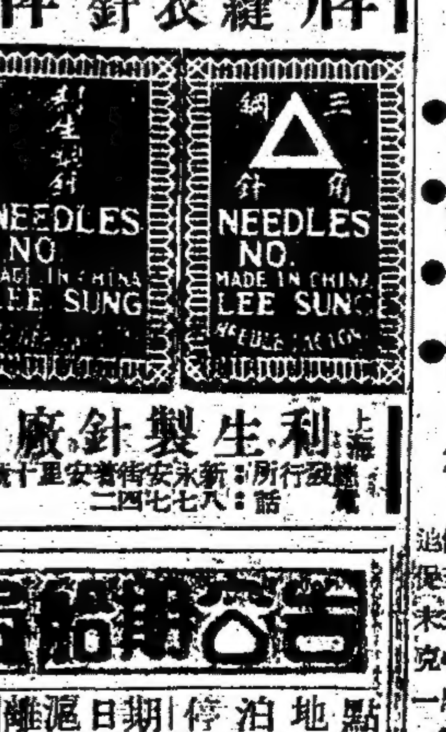

上海利生製針廠出品 發行所：新永安街衆安里十號 電話：八七七四二

國父實業計劃研究會 中央文化運動委員會 中央印務局 聯合舉辦徵文啓事
[illegible]

金維城 冬月 餅行
[illegible]

申報分類廣告
電話接稿 請撥九三二四八 每行每祇收七百元

宋院長召集有關人士 商討推廣出口方策
促進物資輸出爭取外匯

〔本報訊〕自政府於去年十一月十九日，公布修正進出口貿易暫行辦法後，輸入方面，業已採取全面許可制度。並在最高經濟委員會之下，設置輸入臨時管理委員會，負責處理輸入許可事宜。茲爲配合上項輸入許可政策，政府已決於最高經濟委員會之下，再設置輸出推廣委員會，以謀推廣輸出貿易，各情已誌本報一月八日南京專電。茲悉：行政院宋院長，特於昨日上午十一時，在外灘中行大廈行政院辦公處，召見貝祖詒、劉攻芸、錢昌照、秦汾、東雲章、林鳳苞、楊錫仁、及中央銀行顧問羅傑士、霍克等。宋氏首表示政府推廣輸出貿易之決策，繼即徵取各出席人員意見。會談至十二時卅分，始告散席。據悉：昨日會談中心，旋重研究如何在有利國計民生之條件下，發動推廣一般可以輸出之物資。生絲、茶葉、桐油、豬鬃、雞蛋等，固在我國輸出物資中，佔有重要之地位。惟未來之推廣計劃，對其他可資輸出之物資，亦將併予提倡，俾能爲國家爭取外匯資源，以謀平衡我國之國際收支。聞輸出推廣委員會，將由宋院長任主委，王雲五、俞鴻鈞、俞大維、陶龍春、貝祖詒、錢昌照等任委員。委員會之下，亦將設置執行委員會。聞主委將聘貝祖詒、其他執行委員，有劉攻芸、陳長桐等。詳細情形，日內將有正式文告發布云。

金價甫被壓平・又被謠言帶起

（給赤）昨繼續平穩，長開三六九萬，開後在三七〇萬左右，繼旋殊定，高價三七一萬後，續遭壓力迫低，不久即退至三六八萬之價，而後方告平定。十時後，央行以三七〇萬之價，配給二〇七條，此後求供漸趨，交易不多，曾高至三七二萬，終難持久，午刻又回低至三六九萬左右。午後關金大票之發行，謠傳忽起，隔日交割曾昂騰至三七八萬，幸央行供給千條而告回跌，結果較前收漲起二萬五，飾金掛高至三十九萬四，銀元平穩，暗拆銀根微緊，息價仍站一角半左右。

外幣昨仍告平庸，交易更少，美鈔暗市仍在六五〇〇元至六六〇〇元間徘徊，午後因大鈔剛激，金市穩昂，略微帶高，結果較前收漲起一五〇元，港票仍無變化，結果毫無榮辱，港匯升至一二四〇元，略有成交，印匯一四九〇元，英匯一九五〇〇元，均屬有供少求，有行無市。

證券帮吸納 公債收盤俏

公債昨漸恍惚，證券帮大戶忽來搬奪，臨收俏利，收後更見喊高，統丙最開二一〇〇元有求，降低至五五〇〇至六〇〇四室有售，降低至一九〇〇元左右，五五二室五〇〇三室有進，而告綴漲至三三〇〇元左右，臨收前曾退至二一五〇元，以後以證券大戶有意吸納，收後復告抬高，結果較前收計甲乙升五十元，丙種漲七十元，統丁低落五十元，統戊亦然，成交約三百萬元。

布價評議會 核定各項布價
較前增加百分之十六

〔本報訊〕社會局布價評議委員會於昨日開會核准各項布價，自今日起實行。茲誌其價目如下：㈠十二磅細布廠盤一〇二・〇〇〇元，批發一一四・〇〇〇元，㈡十三磅白斜紋布廠價九八・〇〇〇元，批發一〇九・〇〇〇元，㈢名利關傻等嗶嘰廠盤一二二・〇〇〇元，批發一三六・〇〇〇元；㈣十二磅元色細布廠盤一四〇・〇〇〇元，批發一五六・〇〇〇元。

紡管會核定 棉紗品質標準

〔本報訊〕紡管會定今日召開例會。聞會中將核定各支棉紗之品質標準及等級，俾便爲檢驗時之準繩，以憑核定各支棉紗價格。又紡建公司代理聯銷處之負責人選，今日會中亦將予以核定。人選核定後，代理聯銷處即將進行籌備成立云。

紗市人心轉秀

昨日紗市跌風已戢，疊初開盤織前日之疲勢，續降二三萬，旋以買戶頗多，念支紗逐步回昂，人心穩挺，頹勢盡除，結果廿支及卅二支升二三萬，四十二支雙股條因走化較滯，續降十萬，紡...

紡建賡續配紗 共九二五件

〔本報訊〕中國紡建公司昨日賡續配紗，計申請廠商共二一八戶，此中廠家一二二戶，紗號九六戶。申請各支棉紗共九二五件，此中廠家四九四件，紗號四三一件。

絲綢成交稀少

陰曆年關已漸迫近，銀根亦稍呈緊象，故絲綢市況異常靜寂，成交稀少，昨市人造絲仍做上日原盤，高山三十五萬元，旭字三十三萬元，廠絲另担略有交易。普通廠絲昨另担做開有四十五萬五十萬及最好六十萬元三檔，大都外埠廠商買去，干經亦做上日原價，綢貨因客帮均已停止採辦，故益形冷落，人絲被面昨小五萬元，華市綢小一百元。

後市謠傳利買 股市隨風轉舵
永紗見八百新價

華股昨成交有限，形勢仍極恍惚，遠期尚高後趨低，嗣後由二形穩定... [illegible] ...外股昨依然徘徊，怡紗高價仍止於九千元，最後微跌，結果較前收計鋼業會德豐微升，餘均微跌。

防制配絲流入黑市 社局管理人絲買賣

中央信託局鑒於配售之人造絲竟流於黑市，且造成投機抬價之不法情事，特商請社會局實行管制人造絲市場買賣，以杜流弊。此事業由社會局經濟行政處開始辦理，其第一步驟，爲登記人造絲所有存量，嗣後市場交易，如來源買賣雙方之名稱，數量，及用途等，均須詳細登記，並按日列表報告社會局，以備審核。又該局鑒於目前有關絲織品之產銷事業，閱該公司正與目前積極籌組之「絲織業輸出特種委員會」商洽簽訂合約中。

昨開創立大會 絲織產銷聯營公司

〔本報訊〕上海絲織產銷聯營股份有限公司，於昨日下午三時假座康樂酒樓舉行創立大會，當場通過該公司章程草案，並推選蔡聽濤、駱清華、沈榮觀、童幸伯、錢序康、胡秋暢、劉慶一、姚庚中、魏憲會、傅孝則、莫濤生、竺釈豪、王士榮、宋保林、胤栗、駱雲軒、高孝恒、盛佩卿等二十一人爲董事，常慶濤、沈劭嘗爲候補董事，姜文彬、金文彬、方潤霖、徐伯衡、楊爲聚、沈伯鳴、饒蔚品七人爲監察人，袁尉宸、鄭忠遜爲候補監察人。該公司之業務包括㈠向國內外推銷成品及接受定貨，㈡委託廠...

中國農民銀行委製 平水區珠茶
每擔成本廿三萬元

平水區珠茶向以銷北非最多，卅五年度首批出產約三萬餘擔，因品質特優，戰後該地消費力減低，故雖有外商定購然出價甚低，是以甚少出口，中國農民銀行有鑒於此，特商洽上海市茶業輸出業同業公會代製二批次級平水珠茶一萬二千擔，並規定成本價格最高每擔不得超過國幣廿三萬元，限兩個月內全部交貨，聞該會已委託興華、久興之滬地最大兩茶葉公司承製。並悉此批茶葉將與即將在滬收購之外銷茶由政府統籌輸出。中國農民銀行本年度特種貸款，以茶絲兩項爲主，已擬就具體計劃，呈請行政院核准後施行，茶葉貸款之發放，約二月初旬可望批准後失時效起見，至遲於三日開始收購茶葉...

產貸審委會 工作十分緊張
向各行局調人助理

〔本報訊〕四聯總處生產事業貸款臨時審核委員會第十三次例會，於十五日下午一時半，在中行大廈會議室舉行，由該會副主任委員霍亞民主席，到李嗣璁、秦潤卿、徐寄廎、林鳳苞、劉攻芸、蔡公椿、駱惠門委員等廿餘人，通過貸款案件四十餘起，核准貸款總額七十餘億元，四時半散會。聞近因臨屆年關，陰曆將屆，各工廠向該會申請貸款，情形擁擠。該會決定再向各行局借調十人，襄助辦理事務。本星期日照常辦公，下星期一例會，並提前於星期日下午三時開會云。

棉布市況續俏

昨日棉布市況，承隔日之銳勢，再入佳境，十二磅龍頭細布現貨枯瑞，致乏成交，五福細布步升一千五百元，其餘各牌價亦挺俏，士林布美亭因高檔坯布缺乏，漂布漢口幫辦貨甚健，價亦向榮。

迅速核議收購價格
繅絲廠緊急呼籲
今日召開緊急會議不得要領決關廠

我國生絲外銷，年來因成本過鉅，外銷日益困難，繅絲廠商本無意收購，推因繅絲成本超過政府生絲收購價一倍以上，迭向中樞呼籲，要求依照生絲成本調整收購價格，並與中央銀行當局迅即接洽，迄今遷延二月，仍未獲解決，茲繅絲廠以舊曆年關即屆，不容再事拖延，乃於日前由繅絲業公會常務理事王化南沈九如等往央行謁貝總裁商談，結果不得要領，繅絲業公會特於昨日舉行常務理事會議，商談對策，席間決定以絲業公會名義，致央行貝總裁一函，作緊急呼籲，盼該行於二日內令中蠶公司立即核價辦理，該會並定今日下午舉行全體會員大會，共同解決同業危機，設若中央銀行不能決定收購價格，該會將進一步要求行政院迅予核辦並於收購生絲成本收購並酌給利潤後，發行數據收購，並於卅五年十二月初，推派代表晉京，分呈院部迅予核辦並於十二月中旬奉行政院宋院長批交合端核議，關於秋期生絲成本，須調查詳細核各在案，實調查洽辦各廠商苦於不願，一再延誤，會員各廠持苦於不願，一再延誤，年關在即，倘此事不能迅速遭辦，何以維持各廠，端對於本案既負核議之責任，自應迅速遭辦，何以維持此函請仰速宋院長交核之旨，迅於二日內照中蠶公司奏核辦理，以便轉達各會員，萬一拖延，各會員不能維持前發生嚴重後果，各將離職，再此奉陳，務祈立賜惠覆，此致中央銀行貝總裁。

多經民信局
僑匯逃避

頃據金融界權威方面稱，上年度大量僑匯之逃避，其結所在，當係外匯牌價與黑市相差太巨，故匯款者多經民信局。... 其主要原因如下：... 及三分之一，較近國際外銷物價，在南洋方面傳漸增挽。遮蔽者，並政府准予按照政期...

米價下挫油價漲

米市南北到貨共計五六千石，店方進胃呆滯，銷場甚緊，實銷清淡，形勢到銷兩淡之狀，北粳下挫千元，南粳高貨下降千元，中下則續跌一二千元，白元除元未隨之少跌，稍見軟化，和米亦無大宗變化，油市內地疲張，客胃暢旺，滿風蘭標，帶降有開降，紅糧上漲三四千元，活貨時俏，生油亦穿長，生菜油一二千元，豆油仍少成交，黃豆本街俏買稍旺，油廠收購亦食，東北大豆穩漲五六百至千元，杜粳穩勢站定之格，豆餅暢銷，紅糧穩挺，黃豆稍定，赤豆亦少上落，外米有品稍銷，米湯比較，軋升千元，形勢提高殺寬，花生去化香高料見升一二千元，中下平平，形勢提高殺寬，花生去化香燥，市面活潑，麵粉因洋粉供應無虞，依照平正，豆餅油頭廈門台灣均有交易，綠豆三四百元，麩皮帮銷仍爽，步趨二三百元。

〔本報訊〕上海食油聯營處陰曆年關前配油，本廳月十八日爲止，茲該處特將各日應配之油，提前一併於十五日配清。至下數之配油一千三百担，昨已由該處主委張超商准吳市長，由國營油廠補足，故本市各佃食油零售店售油，決不致中斷云。

外埠紗廠請購外棉
亦依新辦法辦理

關於外埠紗廠請購外棉問題，前紡管會議決，根據收購棉紗辦法，對原棉之供給，均照該項辦法辦理，曾分飭各紗廠查報現有存棉，及今後需要外棉數量，俾資統計。惟各外埠紗廠，迄未報到，有礙進行。茲以各區路途較遠，辦理時間上或不克趕辦，業再分電各區紡織公會迅即查報。又據該會劉業務處長稱：外埠紗廠請購外棉，如不將該項需要數量填報到會，則本會無從統計，以後如有需要，手續上極感困難，故希望各地紗廠切勿自行放棄。

平價煤球開售
憑戶口證購買

社會局爲防止奸商採賣煤球價格起見，經與經濟部上海區燃料管理委員會洽妥，以最近由遠南運來之煤屑六千噸，趕製煤球交全市零售商平價發售，原定昨日起市區六十餘家煤店同時出售，後因各項手續未全，決定今日上午九時起公開平賣，每擔國幣一萬一千元，憑戶口證辦理，本月底截止云。

台糖繼續到滬

〔本報訊〕招商局海鄂輪昨由基隆來滬，運來食糖四萬四千四百五十包，現集招商局中棧起卸。出口生仁運粵，漢民輪昨駛廣州，生仁二百十桶，棉紗六十七件，又有洋糖二千五百包，連雜貨共一萬三千餘件。

規劃新航綫
定期航台滬粵青
台灣航業公司成立

台省行政長官公署主持之台灣航業公司，業已正式成立，資本總額爲一百億元，內台省公署六成，招商局四成，由徐學禹担任董事長，台省公署交通處長任顯群任總經理，該公司現已有「台北」「台南」兩輪，當川行駛，現決定開闢上海至台灣，台灣至廣州，台灣至青島之定期航綫，藉運滬之煤斤，俾台煤運滬數量，可望繼增加云。

猪肉銷暢價昂

近日江北毛猪來滬稍減，而時値臨近陰曆年底，本市鮮肉走銷特暢，以致肉價日昂，昨鮮肉拆每擔三十四萬元至三十六萬，鮮肉莊零售腿肉每斤四千七八百元，夾精四千元，肋條三千八百元，推近郊及蘇錫鮮肉販運來滬者，其價稍覺低廉，每斤三千五百元至四千元。

國藥外銷逐漸恢復
去年出口約二萬餘担

戰前我國國藥外銷，頗稱盛旺，抗戰期間輸出停止，損失非淺，至勝利後，已逐漸恢復。昨據藥材商稱：國藥遍全國各地，尤以東北四川天津浙江爲最，戰前銷歐美南洋各地，因受戰事影響，輸出停頓，勝利後逐漸恢復，以目前上海一地統計，已有藥材行四百餘家，除運銷國內外，直接輸出國外者僅約十計，出口數量約二萬餘担，總值約四萬萬元，但與戰前比較，尚不及三分之一，較近國藥外銷，在南洋方面爲最暢，如安南、暹谷、西貢、河內等地，其次爲歐美各地。各地需要南洋方面以湘花，白芷，貝母，干肉，支多，白芷，鮮皮，新蛇，當歸，冬蟲草，川大黃等爲主，以上各種藥材，除爲治病用外，大部均由外商採購，作爲製造西藥之原料。外銷國藥，上海藥材商藥出口者最少，多由廣東、汕頭、香港各商洽採辦，至外商來滬採辦者，亦委托洋行代理云。

生產貸款工作 一時不易結束

財政長徐國懋以繼續辦理生產事業貸款臨時審核委員會工作推動，調查各生產機關現狀，及其資金實際運用情形，特於上週秒由京來滬，茲悉徐氏公畢，已於昨晨返京，記者曾於各廠調查結束時期恐不出農曆年底，故料結束時期恐不出農曆年底，故於徐氏行前，特提出上項問題，向其詢問，並承徐氏解答如次：就以前，自總處推進，最低估計尚須一個月以後，方可暫告段落，本會對審查申貸案件，未全部完畢時，即使將來對審查各案已處理完畢時，因彼時須根據本會貸款原則，將經常派員巡赴各廠調查其資金用途及生產狀況，此種工作當不斷進行，實不容事前預定完工結束時期，作人員均係由三行兩局調用，對經費開題更無影響，徐氏末稱：此番視察經過情形良好，並對各委員專家審查案件不偏不倚之態度，表示欣慰。

中國鹽業公司
積極籌劃生產

中國鹽業股份有限公司，爲金赤純等所發起，於去年八月間在阜寧准河口東岸開設鹽田及廠基二萬四千餘畝，整各項設備，嗣起見，乃於鹽河附近亦賃一鹽基秩序恢復，乃於遷前在鎮江開第三次發起人會，當選爲籌委會，其中除推定金赤純楊竹九等爲籌辦阜寧接收鹽場，以謀生產外，預定二月初旬召開創立會云。

市價一覽
（一月十五日）（法幣單位元）▲漲 ×跌

◎金銀匯價（給赤黑市）
開盤 三六九萬；最高 三七二萬；最低 三六八萬；收盤 ▲三七二萬五
配金 ▲三九四萬；飾金 三九四萬；拆息（每千）六角
又 場外暗盤：美鈔 六、五〇〇 ▲六、六五〇；港票 一、二四〇；英金鎊
以下美元計算：港匯 一、三一〇；叻比匯 ／；菲律賓 ／；澳金鎊 ／

◎中央外匯牌價：美匯 進 三、三〇〇 出 三、三五〇
◎電匯掛牌：每美元 三、三五〇；二月期、三月期、四月期
◎中央銀行利率：貼現日拆（千元）五角 六角
◎統一公債：甲種 ▲一、八〇〇；乙種 ▲一、八〇〇；丙種 ▲二、一〇〇；丁種 ×一、九〇〇；戊種 ×一、九〇〇

◎華股
▲紡織▼：永安紗廠 開盤、最高、最低、收盤、後市收盤；信和紗廠；大通紗廠；中紡紗廠；統益紗廠；榮豐紗廠；中國內衣；新光內衣；景福衫襪；景綸衫襪；勤興衫襪；五和織造；美亞織綢；中國絲業
▲化工▼：大中華火柴；華豐搪瓷；中國水泥；九福製藥；新亞藥廠
▲百貨▼：永安公司；新新公司；國貨公司
◎證交價格：全日現貨成交總計五百二十五萬零一百股；全日成交總計七百廿九萬九千五百股

▲場外交易：中法藥房；世界書局；中華書局；南洋烟草；閘北水電；華商電氣；怡紗；美聯；會德豐；業廣；紙業；怡和啤酒；航業；鋼業

◎紗綫（單位千）
42支藍鳳；又 水月；又 寶光；40支 雙馬；32支 藍鳳；又 銀月；32支 五彩星；20支 特雙馬；又 特大發；又 紅人鐘；又 金雞；又 如意；又 紅魁星；又 彩魁星；又 金元寶；又 金塔；又 藍鳳；又 豐年；又 水月；16支 紅綉球；又 金虎；16支 光明；10支 雙貓；以上場外交易 ×

◎棉花（司馬担）白洛去花 ▲三〇、〇〇〇
以上機交價 ◎棉布（每疋）

中一信託公司發息通告
本公司三十五年份股息業經股東會決議按照一月十五日起發給各股東，請持原存印鑑及股票至本公司收取，特此通告。

惇叙商業儲蓄銀行召開第二十七屆股東常會通告
茲定於三十六年二月十六日（即星期日）下午二時，假座香港路銀行俱樂部四樓召開第二十七屆股東常會，報告上年度營業及討論重要事項，屆時務希各股東準時出席。如因事不能出席者，亦請委派其他股東代表出席，除專函奉達外，特此登報通告。
惇叙銀行董事會啓

湯滬長途汽車公司啓事
本公司爲便利滬湯旅客起見，特於一月十六日起增開湯滬區間車，站址：在大陽大洋橋中山路，如欲乘車，每日各自上午七時起至下午四時止，站以利旅客特此通告諸希公鑒。

上海永亨銀行召集股東常會公告
茲經本行董事會議決定於民國三十六年二月十六日星期日下午三時在上海漢口路三六號本行召開第二十七屆股東常會，凡本行股東願以前至本行取入場券並以股東印鑑有證明如因事不能出席得委託代表人出席，持委託書，自一月十六日起至開會日止，暫停股票過戶，特此公告。上海永亨銀行董事會謹啓

利達文具機器製造廠股份有限公司召開股東會通告
茲經本會議決定於二月十五日（星期六）下午二時在本公司發行所（中正東路二〇七號高發大樓）召開股東常會，並討論增資等事宜，務希各股東准時出席，如因事不能出席，請委託代表到會，除分函外，特此通告。董事會謹啓

振中紡織整染股份有限公司發三十五年度股利公告
本公司三十五年度股利業經股東常會決議，定自一月十七日起發給，凡本公司股東請攜股票並及公司印鑑，至北京路三三六號本公司事務所領取，每逢星期日及例假日除外，上午十時起至下午三時（星期六下午十二時），特此公告。振中紡織整染股份有限公司董事會啓

中國紡織建設公司招考會計人員公告
（一）資格：男性，國內外大學或專科學校會計系畢業，並有經辦各企業會計工作二年以上之經驗，備有證明文件者，年齡廿五歲以上，三十五歲以下，體格健全，思想純正，無不良嗜好者。（二）名額：十名。（三）待遇：依照本公司規定。（四）報名手續：以本公司章程所列之各項證件，報名費二千元。（五）報名日期：一月十八日至廿日，每日上午九時至十二時，下午二時至五時（星期日除外）。（六）考試科目：國文，英文，數學，會計，審計，成本會計，簿記。（七）考試日期：一月二十八日。（八）報名及考試地點：上海江西路九三號本公司會計處。

民生物產保險股份有限公司遷移通告
本公司因辦公地點不敷應用，自即日起遷移北京東路一〇六號上海新華大樓辦公，電話一二三五五〇號，特此通告。

申報分類廣告
特價每行七百元
▲刊費廉 ▲收效宏
▲電話接稿▼
請撥九三三四八

教育部最近核定 三僑中併為二校
一中設海南島二中設龍州

〔本報南京十五日電〕華僑中學，原有一中、二中、三中，計三校。抗戰期間，一中學生，曾併入二中三中。勝利後，一中復校與否，尚未決定，最近經教部核定，將從前之第一僑中，與第二僑中，併為一校，改名為第一華僑中學，設在海南島，將第三僑中改名為第二華僑中學，設在廣西龍州。

省市接辦國立中學 限本月底結束完竣

〔本報南京十五日電〕國立中學，於復員後早經教部交由各省市教育廳局辦理，惟其間有少數國中，於經費報銷及學生冊籍等項，尚未辦理呈報結束。教部最近特訓令尚未完全呈報結束之少數國立中學，從速辦理結束，至遲不得過一月底。

利弗斯博士膺任 文教組織副首長

〔美國新聞處華盛頓十四日電〕助理國務卿朋頓本日發表談話，對任命利弗斯博士任聯合國文教科學組織副首長一事，備加讚揚。按朋頓為聯合國文教科學大會美首席代表，巴黎文教科學組織理事會常務委員會於上週提出此項任命案。

平鐵道管理學院 呈部設立研究所

〔本報北平訊〕國立北平鐵道管理學院，為全國研究路政最高學府，茲悉：該院院長徐佩琨氏，現正呈部籌設研究所，研究課程，將以運輸為主，財務經濟副之，所主任一席，傳將由運輸界碩威學者沈奏庭擔任，專收該院優秀畢業生，研究時間二年，期滿後授予碩士學位。

聽與學 無綫電教育節目
美四萬兒童收聽

〔美國新聞處波士頓十四日電〕基督教科學箴言報近刊一文，描寫新英格蘭六州如何利用無綫電之便利於教育目標，文內稱：新英格蘭較大之無綫電網四處，現正與每一州之教育部合作，廣播各種教育節目，如英文作文，演說，文學，近代科學發見及音樂等。據稱：「目下約有四萬兒童在學校中收聽「聽與學」之節目。新英格蘭之全部聽衆，估計約有十萬人。」

教科書新售價 已奉教部核准

近來與國貨成本有關之紙張，油墨，排印裝訂工價，運費，稿費，職工薪津等等，均較去年五月間增加一倍至五倍以上。本市各大書局，自去夏加價後，迄未增加售價，近為維持「再生產」力起見，商務，中華，世界，開明四家本版審定教科書，照廿六年審定價，增加底價百分之四十，正中則增加百分之廿五，其實售價則均為新定價之二千四百倍。國定本則為定價之七十五倍，聞已呈准教育部核准備案。至教科書以外之一般參考書，正中，商務，中華，世界四家，均為定價之九百倍云。

美教科書荒 年內難望平息

〔美國新聞處紐約十五日電〕據美教科書發行人學會調查結果，在一九四八年前，教科書缺乏之風，仍難望平息。目前教科書缺乏之，雖無去年九月間如是嚴重，惟各校仍需新教科書九百萬冊。目前美國各初級及中等學校所需之教科書，約達一億冊。該學會深信適應最近需求，當需新教科書二百五十萬冊。

教貸金查帳告竣 餘存三千餘萬元

上海市教育貸金委員會，第二屆收支情形，自去歲全部賬目送請公信會計事務所查核後，業已全部告竣，全部收入計一六九，二三〇，六七〇元，支出計一三七，八六三，七五〇，二〇元，餘存三一，三六六，九一八，八〇元。該會此次承公信會計事務所義務查核全部賬目，深為感激云。

蘇州振華女中訊

〔本報蘇州訊〕蘇州振華女中，已有四十年之歷史，人才輩出，如最近發現鈾之新分裂之何澤慧，海上著名作家楊絳，及今秋赴美講學之費孝通，均係該校校友。茲聞該校日內將召開校董會，計劃進行校務，並於下學期招收初高中一二年級插班生，每級僅限數人云。

教育文化基金董事會 下月在京開年會

〔中央社北平十五日電〕北大校長胡適，將出席二月一日在京召開之中華教育文化基金董事會。該會董事長為蔣夢麟。據胡氏對記者談：此次董事會為年會，原定去年十二月廿八日舉行，嗣以未足法定人數，（董事任鴻雋在美未及趕回）故延至下月一日舉行。

大公職校 添辦班級
中技學生全部公費

本市峨眉路大公職業學校，於去年四月間復員以來，校務發展頗稱迅速，該校董事長吳開先及校長許恒，為切合時代需要起見，特自本學期起創辦漁務海事訓練班，造就漁撈幹部人才，供應水產界之需用，創我國中等職業學校辦理水產專業訓練之先聲，聞該校業已洽購新式漁船最近至少可購妥一艘，以供該班學員實習之用。並悉該校自下學期起添辦土木工程科及商科班級，並擴充中等機械技術科名額，中技科學生全部享有公費待遇云。

市中聯合畢業典禮 吳市長親臨致訓

本市市立中等學校，於昨日上午九時，假山海關路育才中學，舉行聯合畢業典禮，到市長吳國楨，教育局長顧毓琇，中等教育處長謝恩皋，校長周斐成，傅曉峯，鍾燊，來賓朱經農，及晉元，格致，敬業，第一女中四校高初中男女畢業生等數百人。顧局長主席，作簡略報告後，即請吳市長致訓。吳氏以「實恒」兩字勗勉各生，無論升學或就業，必須有恒心，有毅力，腳踏實地，實事求是，則百事可成，虛偽終歸失敗云。繼由朱經農致詞，略謂：升學要注意興趣環境，若因家庭環境不得已就業亦不必失望，大發明家愛迪生，並非大學畢業生，其成功遠在大學畢業者之上。朱氏

中華工商專校 募款擴充範圍

本市永嘉路中華工商專科學校校長沈嗣莊，商准董事長張岳軍舉行募款運動。茲悉張氏已於日前在國際飯店召集校董會，當經議決滬渝兩地校董，分別負責籌集的款，以為該校下年度擴充範圍之需。

強華高工職校訊

強華高級工業職業學校，係交大校友創辦，設有土木機械兩科工場各一所，最近正在添購翻砂工場，及木工場各一所，對於原有金工實習設備，亦將加以充實。該校校董會，業經市教育局核准立案，定於二月一日招考新生。校址在南市大東門外中華路沙場街第一轉灣。其附設之補習夜校，則仍在白克路上課。

教部便利盟旗教育復員 將設一承轉機構
由盟旗地方人士參加組織

〔本報南京航訊〕熱察綏東北各盟旗所設之國立師範中學職業各校及各小學，因所在地除綏遠境內有蒙政地方自治之組織機構外，餘皆無相當之機關可與各學校得密切之聯繫，而省廳方面之主政者，少有蒙旗人士，故日常諸事，頗多隔閡。教部為謀救濟，根據上月邊教委員會之公意，即將設一適當機構以促進盟旗教育復員各事。此種機構，大致在邊區主要地方，設一委員會，聘請與盟旗有關之政府當局及盟旗地方人士合組，以便共策盟旗教育復員之進行。

兒童圖府舉辦閱讀指導班

上海兒童圖書館，昨舉行董監事聯席會議，到陸榮光，江芝淦，方沙，盧永玉等十餘人，首由陳育士報告館務，盧永玉報告十二月份經濟收支狀況，並收到捐金一千〇五十八萬九千元，旋通過增加巡迴車一輛，或二輛，每日出外巡迴借書。聞該館利用寒假期間，將舉辦兒童各科閱讀指導班，指導閱讀常識及興趣。又該館現有藏書三萬六千二百六十四冊，自成立以來，五年半中計有閱覽兒童三十七萬二千九百〇六人云。

市實驗民校教員 唐慶祥應聘赴美

本市滕州路市立實驗民衆學校教員唐慶祥女士，係國學大師唐蔚之之姪女。茲應聘美國沛國大學任化學系助教，藉此可獲深造機會。聞已於昨日乘Marine Lynx號輪赴美。按唐女士於民國三十一年春，畢業於東吳大學化學系，歷任中國木材乾餾廠化驗部主任，太倉縣婦女會會長，太倉縣平民產科醫院院長，縣臨時參議會議員等職。

比樂中學辦補習班

中華職業教育社設立之比樂中學，於昨日舉行期終檢討大會，聞該校下期招初中春季班新生兩班，及初中一年級下學期插班生，即日起報名，二月一日考試。又該校為避免學生荒廢學業，利用寒假，辦短期補習班，舊生一律免費入學，並歡迎校外同學補習，酌收學費，定本月二十七日上課。

立信校刊復刊

立信會計專科學校校刊，現已復刊，內容有史料，論壇，專論，小統計，論著，文藝，報告，校訊各欄，手此一冊，對於該校之概況，即可明瞭，聞該校歡迎新舊校友，考生，及學生家長函索。

藝教半月刊將出版

藝術教育半月刊，於二月一日創刊，專門介紹音樂，勞作，美術，遊戲，舞蹈各種教材，定價每冊一千元，中正中路藝文書局發售。

台體育會總幹事 林朝權抵京

郝更生與京體育界歡宴

〔本報南京訊〕台灣體育會總幹事林朝權於十四日自滬到京，參觀中央大學體育設施，晚間由教育部體委會常委郝更生在京體育界同人公宴林總幹事，林於十五日將參觀中央體育場及京市體育設施。

交大男女籃球隊 今晚戰華聯綠隊
下午六時半在該校體育館

國立交通大學男女同學組織之籃球隊，自由籃球名將李震中担任指導以來，球藝進步神速，在大專聯賽中，戰績彪炳，昨據該校體育主任陳陵告記者稱，為便同學多得觀摩起見，特約海上籃壇男女兩雄，華聯與綠隊於今日下午六時半起，在徐家匯該校體育館內，作友誼練習賽，歡迎參觀。今日兩場秩序如下：

綠隊—交大（女）六時卅分
華聯—交大（男）七時卅分

大專足球賽
重排全部秩序

首屆大專足球聯賽，自開始角逐以來，進行相當順利，賽程已逾三分之一，茲因在大考期中，以前所排秩序，一律作廢，自二月八日起，照常比賽，二月份秩序錄後：

二月八日（星期六）
同濟—滬江（大學）二時半震旦
法政—稅專（專科）二時半交大

二月九日（星期日）
復旦—震旦（大學）二時半大夏
體專—立信（專科）二時半交大

二月十五日（星期六）
約翰—滬江（大學）二時半交大
南通—法政（專科）二時半震旦

二月十六日（星期日）
大夏—交大（大學）二時半震旦
稅專—體專（專科）二時半交大

二月廿二日（星期六）
震旦—交大（大學）二時半約翰
復旦—同濟（大學）二時半滬江

二月廿三日（星期日）
南通—體專（專科）二時半大夏
立信—稅專（專科）二時半交大

鐵路處際小球 警務力克工務

京滬區鐵路處際小型球比賽，昨警務工務兩軍會師，開賽後，工務先發制人，李堯幾度探營，終為岳仁孝經住，未獲成就，一刻鐘時，警務岳仁孝中機得球，於三十碼處猛叩，竟告命中，一比零記錄先開。工務雖失一球，前綫軍心甚奮，二十五分鐘左右，工務屠錫根一腳，警務陳衛，正相臟間，李堯飛步疾進，果然奏功，一比一扳成平手，上半時隨之結束。

再戰警中，但持約十分鐘，工務林典叢，總球衝上，正欲傳中，為警務黃森林所封，轉送張晉祺，妙運丁幼鴻，幼鴻即闢，工務門將搶救不及，二比一警務再度佔先。工務李堯林典叢再接再厲，無奈警務衛周密，終難得志。至最後五分鐘，警務沈國禎得與家邦接濟，奮勇挺進，工務陳嘉寶闖犯手球，岳仁孝操刀，「碰」的一脚，球入網內，三比一，工務再告失守。時間終了，警務克工務，三比一。今日秩序，營業對材料。

▲警務處
張得隆
黃春林 岳仁孝
吳嘉邦 張晉祺 丁幼鴻 沈國禎 瑞龍

▲工務處
陳思榮
陳嘉寶 陳德瑞
梁錫根 李堯 林典叢 李傳勤

本週足球裁判 昨日排定公佈

足球聯賽，本週秩序共有十一場角逐，全部裁判員服務表，足球裁判會排定公佈。

一月十九日（星期日）
龍傑—優游（甲組）晉元金宗標 巡邊員何泰琛樂秀榮
華聯乙—鐵路（幼級）晉元李國華
善運—捷飽（乙二）晉元黃仁彝
巨星—海關（丙二）中一陳道宏
新勝和—博隊（丙二）中二丁松森
東昌—尚友（丙五）中三江振德
尚武—柴本（丙一）中一李關雄
百樂門—茂雄（丙三）中二呂昌波
健星—華芳濟（丙四）中三嚴北城
青白乙—勝星（乙二）中一倪孝本
精武—恒茂昇（丙四）中二金熙伯
群中丞—聯隊（丙四）中三張志仁

參加世運準備工作
應由專門機構負責籌備

七日中華全國體育協進會常務理事會開會，決定推王正廷等七人為參加一九四八年世運會之選拔委員，這是參加世運的第一步行動，值得欣幸的。選拔委員的任務如何？選拔的方法如何？選拔的標準如何？進行的步驟如何？尚有待於將來事實的顯示。對於這一件並不簡單的事，敢貢一得之見。

參加世運的工作，並非選出幾個人組成代表隊就可算數，因此必須有總理一切的機構，在各國有奧林匹克委員會主其事。我國向無此組織，如果說全國體協的理事會相當於別國的奧林匹克委員會，則參加世運的工作，最好有一個專門機構來辦理這項任務，而直接受全國體協的理事會監督，否則參加世運的委員會應必須由全國體協理事會那樣無法召集，是會影響工作的。

運大推出的選拔委員，自是東南北三部的體育名宿，當之無愧，然而世運的項目繁多，我們相信每一項運動總有它的特性，選拔的時候，必須分門別類去做，七位選拔委員確實人數究竟太少，似乎應先由選拔委員會決定參加的運動項目，然後每一個參加的運動項目，組織一個小組委員會，來辦理選拔的事宜。這種小組委員會的人選，自然視項目的性質而定，至少要對所主持的各項運動有充分技術上的知能，並且熟悉這項運動的現狀。

各小組委員會要和全國各地的體育組織取得密切的聯絡，就要定出選拔的標準和方法，具體設計如何組織如何訓練的方案。

中國運大參加世界運動會，必須抱着不落人後的信心，許多人都擔心此番結果依然一無所得，當然沒有人敢保險一定得分，但是我相信我們有好的材料，不過沒有辦法，沒有計劃，因此未能發現這些材料。成敗得失的關鍵全在準備工作，全國體協所負的責任太大了！希望主事者聯合全國體育界作加倍的努力，政府尤須在經濟上充分地支持，將來的成果是不會十分暗劣的（偉）

籃球聯賽 今日無戰事

籃球委員會及市體育館聯合主辦之二屆籃球聯賽，今日原有甲組二場，及女子組一場，惟甲二部丁隊與甲一部仁隊，兩隊球員，泰半在校攻讀，際茲大考期間，無暇出場比賽，要求改期舉行，經主辦當局決定准予改期，女子組群自對力隊之戰，亦一律展期，故今日籃聯無戰事。

羽球聯賽 中華勝體運 飛梭勝育才

羽球聯賽，下午六時起，在體運會及市體育館，中華對體運二球，分別舉行，中華由徐國華，李國華，李盛世，陶冠球等之努力，以六比〇大勝。飛梭對育才在市體育館，首局飛梭全勝，次局力戰亦捷，末局受挫，總結飛梭以六比三克育才。

▲中華勝體運
徐國華 十五—四 十五—十 勃倫茲
李國華 十五—八 十五—十 亞維格
李盛世 十五—八 十五—三 埃斯凱倫
陶冠球 十五—五 十五—九 斯賽利非

▲飛梭勝育才
洪濤全 十五—五 十五—九 俞宏然
倪元一 十五—七 十五—十一 黃立信
蔡克文 十五—五 十五—三 顧鈞陶
倪正一 十五—七 十五—十一 馮先傑
佐崇杰 十五—五 十五—六 金元霖
王中成 十五—十 十五—十五 吳國添

滬埠際足球隊 十九日搭輪赴港
在港第一場改廿二日交鋒

滬埠際代表隊自產生後，業於日前首度操練，該隊原定本月十八日及二十日分兩批飛港，昨據足委會總幹事周家騏稱：鑒於邇來飛機甚多失事，為求安全起見，決改於十九日搭太古公司「盛京」輪離滬，惟抵港日期較遲，本定第一場在廿二日交鋒，勢必展延，故已由足委會去電港方通知矣。又在滬之吳祺祥，截至昨日止，尚未有來滬之消息。

勵志滬分社舉辦 美海軍籃球競賽

勵志社上海分社，為招待上海美海軍及太平洋美海軍來滬，特定本月十七，十八，十九，及廿二，廿三，廿四六天，假陝西南路市體育館球場，舉行美海軍籃球錦標賽，屆時除招待盟邦駐軍外，本市各高級長官，亦將被邀出席參觀球賽。

孟賢盃小球賽 參加隊名公佈

孟賢中學主辦之中學盃小型球聯賽，決定改稱孟賢盃首屆小型足球競賽，參加各隊名單如下：幼隊，鐵梁，建聯，交通，申培，博仁，將星，青中，青光，獅隊，華洋，育華，機器，振波，萊，友愛，西華，姜勇，聯隊，新勝和甲乙，西蔭生，孟賢甲，東青，強隊，同興，尚友，先旅，建聯，復實，捷飽，長亞，美華，健華，華光甲乙，柴本甲乙，蕪青。日內即將分組。

勝利盃小型球 報名最後一天

健美體育會主辦勝利盃小型球賽，報名參加者，有努力甲乙，鵝朵，樂華，健華，頤中甲乙，孤軍，飛熊，青甲乙，滑稽，環球，南聯等四十餘隊，茲悉報名尚餘最後二天，參加者從速前往辦理，報名而手續尚未辦妥者，亦希前往辦理，過期作為自願放棄，報名處枯嶺路一二四號大中源烟行，電九二〇四九號。

民政簡報

民政處函催各區速報 禁烟宣傳複查結果

本市擴大禁烟宣傳及烟毒總複查，前經民政處函飭各區辦理，並經各區公所分別舉行禁烟講習會，及禁烟擴大宣傳，並推進總複查工作。茲民政處以關於宣傳情形及總複查結果，應於辦理完竣後，迅予報處，以憑彙轉，昨特通函各區公所查照，切實辦理具報。

各區簡訊

▲新成區第二十保副保長新推劉大椿充任，第六十四保保長何振潮辭職，由烏瑞棻繼任。閘北區第四保保長王秉李仲康，第十四保，第十五保保長穆士海等先後辭職，除第十四保保長缺，該區已暫派范一速，張汝生充任外，其餘各保保長缺，均暫由副保長接充。

▲閘北區第七保日前召開保務會議，遵照保甲法規議決要案多件。

▲靜安區區公所於十四日下午四時，舉行第十九次保幹事座談會。總幹事伍叔報告關於本市冬令救濟委員會舉辦麵粉濟。

閘北發放棉衣 虹口配售物品

閘北區公所前以該區轄境貧民，冬令亟待救濟，曾經調查貧戶，向善後救濟總署上海分署請領棉衣褲九百套。茲悉該區公所業於前日假廣肇路四二七號第八保辦公處內，將是項棉衣褲，依照規定手續，分別轉給該區各貧民具領。

虹口區合作社第二次配售物品，業經辦到，計固本肥皂衛生草紙及上等毛巾三種。固本皂每條價一千二百元，每股限購一條；草紙每刀價七百元，每股限購一刀；毛巾每條價一千五百元，每股限購二條。並定本月十五日起，至同月廿一日止，為配售日期，凡該社社員，均可憑該社供給證購買物品。

經緯書局
地址：四馬路山東路一六四號十里香商場內

最新化學工藝品製造集成
▲是一部可供個人研究成功的生產技術寶庫▼

內容一斑
一、全書分為二十章細目一千二百餘種均為最新技術配製為各工藝書中不多見者
二、本書為便利未學化學工藝者之易於瞭解起見故文字淺顯說明詳細
三、本書對於原料配合容器設施化學藥品之性質製造手續及方法均有指導與切
四、本書為適合目今經濟情形故多以小資本而易於製造日用及獲利者之工藝製造品之製法列入間為我國市上尚未有出品者故頗合於國人做製創設

全書七百餘頁一巨冊 洋裝
實價八千五百元●特價六折

當代創作小說選
全書五百餘頁●名作數十餘篇
實價六千元●特價六折
均係當代數十位名家執筆，如魯迅，巴金，茅盾，老舍，郭沫若，郁達夫，等名作均搜羅殆盡，

徐文長故事	四〇〇〇元
民間故事	四〇〇〇元
偵探故事	一八〇〇元
神怪諷刺故事	二〇〇〇元
社會交際學	五〇〇〇元
英文法程	三〇〇〇元
基本英文法	一五〇〇元
名家小品文選	三二〇〇元
幽默創作選	一四〇〇元
算術升學指導	二〇〇〇元
[illegible]	[illegible]

新年版本 頓折六折
外埠郵購 外版書籍 免收寄費 七折優待

函購簡章
函購請寄郵局匯票最為妥便如郵票代款十足通用
購書人姓名地址務須用正楷詳細填寫
信件務須嚴密封閉以免遺失

本埠書攤批購 折扣特別低廉

各客帮注意
本行代理 美國雪球牌毛絨線
分粗細兩種今已到埠定價低廉歡迎批購
國利行啓
江西路四五一號電話一〇七〇七

麗綉堂
花綾 裱就「立軸 對聯 屏條 中堂」
人物．花鳥 山水．走獸「應有盡有」
新年良友 送禮珍品
歡迎參觀．任憑選擇
山東中路六十四號 T94369

中央信託局蘇浙皖區敵偽產業清理處標售皮貨公告 滬逆標字第五號

查本處接管逆產案內有大批皮貨，經逆產處理委員會蘇浙皖區小組委員會決議標售，茲將辦法摘列於後：
一、分組標售，可任意選購。
二、看樣日期：一月十九日（星期日）上午九時至下午五時及二十日（星期一）上午九時至十二時
三、投標日期：一月二十日上午九時至二十四日下午五時
四、開標日期：一月二十六日上午九時
五、看樣投標及開標地點：外灘廿三號中國銀行大樓八樓
六、詳細辦法可向上開地址索閱投標須知

行政院物資供應局標售登陸艇公告 船字第二號

茲有左開登陸艇一批均泊上海港虬江碼頭公開標售計開：

標售種類	船式	船號	艘數	每艘底價（法幣）	每標售底價	每標應押標金（法幣）
甲	LSM	359	壹	1,480,500,000.00	1,480,500,000.00	70,000,000.00
乙	Picket Boat	P6	壹	94,500,000.00	94,500,000.00	7,500,000.00
丙	LCP	PR-1	壹	11,000,000.00	11,000,000.00	1,000,000.00
丁	LCM	22，29，30，35，38	伍	16,600,000.00	83,000,000.00	6,000,000.00
戊	LCM	6，7，151	叁	13,702,500.00	41,107,500.00	2,500,000.00
己	LCM	24	壹	23,500,000.00	23,500,000.00	1,000,000.00

右開船隻定於卅六年壹月廿七日下午二時在上海四川中路二九四號本局當衆開標凡有意標購者請於卅六年元月廿日前來本局領取說明書及投標須知並於卅六年元月廿三日上午九時以前來本局領看船隻特此公告

局長江杓

善後救濟總署上海儲運局招商駁運麵粉公告

查本局現有麵粉由滬運往蘇常錫等地，擬依照京滬鐵路或由京滬路沿途車站大港口，招商承包駁運，凡有經驗之運輸公司及承包商號等，將投標應具資格及手續開列如下：
（一）投標人需自審確有每日能駁運一千噸之實力
（二）投標即日起至開標前一日止向本局運輸組領取投標須知及標單，密封加蓋圖章在一月十六日十二時以前親投本局標櫃內
（三）定本月十六日下午二時在本局會議室當衆開標特此公告

中華民國三十六年一月十四日

京滬區鐵路加駛臨時特別快車通告

查京滬區鐵路舊曆年底返鄉旅客擁擠，除前已增加車次外，特自一月十六日起至廿二日止，加駛臨時特別快車二三等特別快車往返各一次，其發售車票各站及開車時刻列後：

上北開10·30—蘇州開12·25—無錫開13·18—常州開14·23—鎮西開16·28—南京到18·05
南京開8·05—鎮西開9·35—丹陽開10·33—常州開11·38—無錫開12·34—蘇州開13·38—崑山開14·33—上北到15·50

京滬區鐵路管理局運務處啓 運字第乙〇四／五五三／六號

交通部郵政總局駐滬供應處招標公告 第九七號

本處需印郵用單冊九種並購辦美貨32×9汽車內外胎五十套凡願承辦者須於一月廿九日前至滬州路三二號本處領取標函限一月廿九日下午五時截止收受

處長巴立地

津浦區鐵路管理局駐滬辦事處招標通告 津滬（卅六）字第四三號

本處現需購辦國產木材枕木十萬根招商承包凡本市木商業同業公會會員商號有願承包者可於本月二十八日前到武昌路一七九號本處領取投標須知依限投標並於本月三十日上午十時在本處當衆開標特此公告

中華民國三十六年一月　日

國營招商局第六次標售破爛船駁啓事

茲定於本月三十一日下午二時在本局會議室舉行第六次標售破爛船駁，凡有意投標者向廣東路二十號本局營業處船務課領取標單及說明書此啓

浙贛鐵路局招標組織包商勘查團啓事

本局浙贛路各段工程亟待修復，在南昌以西至萍鄉段，擬由本局派員率領包商前往勘查，凡有意承包者均得參加本勘查團，於本月十六日在本局登記，並繳保證金二百萬元，各包商於勘查後如不承包者，保證金發還特此通告

浙贛鐵路局招商承辦魚尾螺絲道釘啓事

本局急需魚尾螺絲三萬只道釘二十萬只茲分二標招商承辦凡資本殷實確有製造能力之廠商願意承辦者希自即日起至二月十六日止前來上海四川路668號本局駐滬辦事處料務課面洽經本處認為合格時即可發給標單並由廠商投繳標金每標五百萬元不中者退還並定二月十七日上午十時以前將標單用火漆固封投入本處指定標櫃同日上午十一時指定開標地點當衆開標特此通告

上海市派報業職業工會籌備會召開成立大會通告

本會奉上海市社會局核准籌組茲已就緒定於本年一月十六日下午一時假西藏路寧波旅滬同鄉會召開成立大會討論會章選舉理監事凡屬會員務須準時出席除呈請上級機關派員出席指導監選並分別函知各會員外恐未週知特此通告

籌備主任丁志揚

浦東區救火會主任趙龍生啓事

本月十三日本會各會員代表聯席會議，[illegible]

勵社為發起歡迎周學湘先生回國啓事

本社社長周學湘先生奉中央令派出國參加第二十九屆國際勞工代表大會國外官勞四月於茲各方賢達詢問歸期者日必數起現悉周先生已於去年十二月十七日在美國擬乘Champlion號輪啓程回國將於本月二十日左右抵滬本社用特發起歡迎籌備凡周先生各界友好暨本社社友屆時如須到埠歡迎者務希於即日起至虹口新郭路東長治路蕃乘里七十一號本社先行登記一俟確期並擬定辦法後再行分別通知特此登報奉聞

江南水泥股份有限公司股東台鑒

三十五年十二月二十日本公司股東臨時會議決議增資股本總額六十億元應繳股款限三十六年一月廿日以前繳齊逾限不繳即為棄權自登報日起請股東諸君持憑股票及印鑑至天津大沽路一〇三號本公司董事部或上海江西路四〇六號三三一室辦事處辦理一切手續為荷

董事會敬啓

香港新亞化學製藥股份有限公司開會公告

茲定於民國三十六年一月十六日下午三時在香港德輔道中十四號交易行舉行臨時股東大會討論下列議案（一）章程第七十五條取銷代以「董事會得指定董事一人或數人為常務董事其任期及職務由董事會隨時規定之」（二）章程第一百十二條增加「或在香港之中英報紙各一份上登載啓事」又定於民國三十六年一月十六日下午三時半在香港德輔道中十四號交易行舉行常年股東大會屆時均希出席與議此致各大股東

香港新亞化學製藥股份有限公司董事會啓

「吃」在上海特輯

・本・報・特・稿・

據說咱們中國，是一個以「吃」著名的國家，從有史以來，一直到現在，無不象徵着大魚大肉跟你要吃，甚至從事教育，也叫做「吃」教書飯，[illegible]上海這些大都市裏，[illegible]都可以享受你所要享受的口福。這眞是「吃」的都市呀！

辦完了公，跑到馬路上，想找個餐館來塡飽肚子，或是約了幾位朋友，想出去任意[illegible]一下，若是你對酒館飯店不大熟悉的話，你準給該目的市招，菜餚的香味，攪得糊塗。酒館飯店，馬路上多的是，什麼廣東菜，北平菜，四川菜，河南菜，甚至印度菜，西來菜等，五花八門，然而，酒館飯店雖多，真考究的卻有不肯，碰着好的，自然儘量享受，滿意而返，遇着不好的，化了錢還不算，換來了一肚子的不舒服。

最好，你先打聽明白某一家食店是特別擅長某一種食品，如某一家以[illegible]出名，某一家的炸排常出名，某一家的麵食特別可口，某一家的咖啡特別講究，打聽明白，那麼在選擇飯店時，先已有一個大概的觀念。

注意那些門面神氣，傢具考究，侍役制服漂亮的餐館，不一定就會有好的食品，也許裝飾外觀的錢，常會在食品方面取償的。有些簡單粗糙的食店，倒常會有意外精美的食品，當然，碗碟必須清潔，地板桌椅也要乾淨，衛生畢竟要緊！

先看門前的菜牌子，菜色是否合你的口味，免得進去坐了下來，卻覺得那些菜都不合口味，平添許多麻煩。在食單上，你常會看到不少離奇的菜名：什麼「神仙飯」「鐵爺雞」「踏雪尋梅」「母女會」等，雖然有些的確美味，但你應切記你來這裏的目的是吃菜，並不是吃菜的名稱。新奇的菜名，並不一定便是新奇的食品，不要被餐館老闆所玩弄！

留心你打算進去的菜館，如果聞到一股濃厚的油炸氣味，那麼還是勸你過門不入，因爲油炸的東西，烹調起來比較可以馬虎些，迅速些，而且不大新鮮的食物，也可以用油炸來掩飾一下。

上等廚司，是常以烤，炙，燉來烹飪的。

以「舞蹈表演」「名歌手演唱」「爵士音樂」「女招待」等等號召的，不少是爲了食品不足動人的緣故，純粹爲了「吃」不必踏入這類餐館，如果爲了「聲色自娛」，那當然又作別論。

總之，你得打定主意，你到菜館中的目的是爲了「吃的享受」——其他一切都丟開！

「吃」的享受

要「吃」，請到上海來！

俗語說得好：「穿在蘇州（一說杭州），吃在廣州。」不錯，蘇杭乃產綢之區，可是他們的衣着，未必比上海人來得漂亮，華貴，廣州的吃固然聞名，然而在廣州，也祇能嘗到本鄉風味，只有上海，纔集「吃」的大成。

這兒有粵菜館，閩菜館，川菜館，平津館，蘇錫飯館，鎭揚點心，徽州杭州的館子，以及其他各省人開設的館子，應有盡有！

這兒可以喫到四川泡菜，喫到廣東的叉燒，喫到南京的板鴨，喫到杭州的醋溜魚，喫到河南的鐵鍋蛋，喫到福建的西施舌，喫到鎭江的肴干絲，喫到江西的甜火腿，喫到……不論「南甜北鹹，東酸西辣」，這兒都有！

這兒有十幾層的大酒店，有本地風光的菜飯館，有裝璜別緻的西菜館，有麵食店，有茶食店，小喫，包飯作，咖啡茶座，幾百種不同方式的營業場所，正在爲全市五百萬人的「吃」而活動着！

「吃」是人類的本能，是人們必不可少的活動，同時，也是一種享受！一種應有的享受！

穿着畢挺的西服，在高貴的餐廳裏啃着火鷄腿，和坐在小麵店的長櫈上吃着陽春麵，甚至在大餅攤旁嚼着大餅，在「吃」的意義上，是絲毫沒有甚麼不同之處！

舊曆年底又快到了，年夜飯，春酒，家家戶戶又該爲着「吃」而忙起來吧！馬路上的菜館更其顯得熱鬧，店門口掛着的鷄腿，臘腸，也似乎更引誘起行人的食慾。

誰不想痛快地「吃」一頓？誰不想讓自己的肚子得到最舒服的享受？——若是你的錢袋許可的話。

三十二圍的扦盛筵

昔日酒席，注重圍扦，圍扦愈多，愈足表示其高貴，所謂圍扦，乃是水果豬食，上置竹扦，陳列四週，最起碼的筵席，亦設四圍扦，即四葷盆，不用圍扦，稍講究者八圍扦，即四葷盆之外，再加兩水果兩乾果，更講究者十二圍扦：四葷盆，四水果，兩乾果，兩鮮食，多則十六圍扦：葷盆，水果，乾果，鮮食各四碟。每逢喜事款待上賓，有時至三十二圍扦者，俗稱雙拼，名曰「鴛鴦碟」，十六碟成三十二色矣。圍扦一多，往往無處陳列，此風盛行於光緒初年，庚子以後，稍殺，圍扦以十六爲度。民國以來，打倒滿漢筵席，圍扦亦一律撤去。

西菜

凡常住上海的人，除了生活過份低下貧苦的不計外，差不多喜歡跑跑西餐館，所謂「吃大菜」是。說起來，西菜確比中菜經濟些，現在一般人家舉辦喜事，也是西菜讌客的較多。不過也有一部分人，以「吃大菜」爲榮耀的，這不免帶有要不得的國民劣根性。

最初上海西菜，不過供應外僑，像德國，瑞士等，都由外僑經營。國人之好時髦者，亦偶而光顧。其後外僑來滬者日增，吃西菜之風，亦較普遍，西菜館相繼創設者不少，其中也有由國人經營的。橘逾淮而爲枳，西菜到了上海，已變了質，除由外人指導烹調外，許多中國人所弄的西菜，皆富有本國風味，以配合中國主顧的口味。

西菜也有許多式樣，正像中國菜有粵，川，徽，閩之分一般。較盛行者，爲德國式和法國式。法國本以烹調精美著稱，昔日上海麥瑞西菜，名聞一時，可作爲法國菜的代表。麥瑞停業之後，水上飯店，新都飯店，都假名麥瑞廚司。據說上海西菜名廚，十之八九爲麥瑞所傳授，至德國菜在上海，像來喜，華府等，也曾受一部份人歡迎。

目下上海的西菜館，就其性質言，可約略分爲三個區域：福州路西段近跑馬廳一帶，這一類的西菜館，像大西洋，中央，新利查，青鳥，印度咖喱飯店等，專供上海一般事業男女去消遣，所以它們的生意，大部份在晚上，但也有做學生生意的。另外四川路一帶的西菜館，那是多得數不上大清楚，有的裝璜考究，無派菜貴，有的卻因陋就簡，佈置樸實。這類西菜館的生意，大都靠寫字間裏的人員，所以公司菜的價格，差不多很一律，至於霞飛路一帶，完全是俄國菜館的勢力，其他還有散佈各處的小西餐館，那是廣東店的附屬品，不能列入西餐館之內。

目前，西菜業生意還算不錯，尤其是國人樂會「美化」的時候，於「歐洲大菜」，則因營價較平民化，頗得公務員及學生們所歡迎。「歐美大菜」「經濟適口」等的字樣似乎更能吸引國人了。

雄視同業的粵菜

粵菜在今日，無疑地是酒菜業中的巨擘。本來「吃在廣州」的一句話，是够誘惑人的了，何況廣東人忘不了他們的家鄉風味，即各地的人也無不躍躍欲試。加以粵人長袖善舞，扶其雄厚的資本，完善的設備，使粵菜烹調精美，「色香味」俱臻上乘，今日上海第一流的菜館，幾乎已是清一色的粵菜館。尤其是「華」字頭的幾家酒家，杯盤精緻，排場闊綽，更足傲視同業。够得上華貴兩字，但菜價高昂，也不免令人咋舌。二十年前，一席猴腦或烤豬，已非千金不可，照今日的物價算起來，恐須數百萬，甚至數千萬了。廣式菜館原有大小之分，規模宏大，設備華麗的廣東菜館，固然一席千萬，使窮小子望而卻步，但也有很簡陋的小館子，照樣可以嘗到粵菜風味，雖然菜有精粗，味有美惡，但價格和大館子比較起來，却「相去不可以道里計」。

考廣式酒家，起先在上海，原不甚發達。像從前在北四川路上的味雅，會元樓，西湖樓，洞天等店，規模雖然够偉大但顧客只限於旅滬的粵人而已，外幫人是絕少去光顧的。即是小吃，沒有廣東朋友的領導，也不敢去上宵夜館。那時的粵菜館，約略可以分做三種：一種是高等的，如會元，嶺南，西湖等酒樓；一種是適宜於小酌的，如味雅，杏香之類；又有一種西式的小「大菜」館，在當時也頗受市民的歡迎。除了第三種全市皆有外，其他兩種，都集中在武昌路北四川路一帶。當經濟恐慌的潮流襲擊上海時，一般高級廣式酒家，因開支浩大，而營業又不振，支持不住，都紛紛改組。大眾等菜館，應運而生，一變以前方針，竭力將菜價減低，促成其經濟化和零賣化，果然，在這樣一改革以後，上海人對於粵菜不像從前那樣趑趄不前了，而粵菜業也就此交上了好運。

所以粵菜館的發達，還是不久的事。抗戰發生後，虹口成了特殊區域，本來聚集在那裏的粵菜館，紛紛遷移，南京路和福州路一帶，成爲大廣東館的集中地，如新雅，大三元，味雅，冠生園等皆是。永安，先施，新新，大新四公司，因主持者全是粵人，所以附設的菜館，均以粵菜爲主，南華，美華，京華等先後成立，由於設備富麗，資本雄厚，經營又得法，業務蒸蒸日上。甚至要找一家宴會場所，非到粵菜館中去找不可，第一流的館子，幾爲粵菜館所包辦，像金門，康樂，紅棉，大三元，新雅，美華，新都，杏花樓，南國，大東，萬壽山，五層樓，京華，榮華，新華等，均粵菜館中之佼佼者。國際飯店的中菜，也屬於粵菜一派，其中以杏花樓的歷史爲最悠久，迄今已三十年了。至於中等以下的粵菜館，那是每一條較熱鬧的馬路上，都有一兩家，愛多亞路一帶，滿目皆是。勝利後的北四川路，小型的粵菜館，也恢復了戰前的盛況。

其次該講粵菜的內容了。粵菜烹調精緻，早已膾炙人口，像魚翅，鮑魚，信豐雞等，有口皆碑，不必細說。幾樣炒菜，不僅味鮮可口，即顏色之美，亦令人垂涎欲滴。幾個名手廚司，更是花樣百出，假如有人每天去吃他四簋，在一個月內，決不會吃到「冷飯」。冷盆在粵菜中雖不十分講究，但挂爐燒鴨，明爐叉燒，也是大家所熟知的。其實在廣東，吃的東西很多，果品中的荔子，柑橘，稱爲珍品，點心中的叉燒包，茶食中的盲公餅，也頗特異，不僅在菜館上出名也。

粵菜之得名，不在「精」，而在「奇」，貓狗蛇猴，均可佐饗佳肴，尤其是蛇肉，可以煮出許多名稱來：如同鷄合煮的，叫「龍鳳會」，同菓子貍合煮叫「龍虎會」，有用三種蛇合煮的叫「三蛇會」。在廣東館子門前，時常可以看到「今日蛇王金錢豹」等的字牌，這就是通知顧客本日有新鮮大蛇應市。據說蛇是廣東人喜歡的，蛇肉非常鮮美，並有祛風，去寒，活血，強身，潤膚的功效，所以每到冬令，非吃不可。在粵菜館的玻璃櫥窗內，常有蛇類陳列着，蟠屈地在鐵絲籠中活動，外鄉人看了不免咋舌，但他們卻不以爲怪，剝了皮的蛇肉，潔白肥嫩，使粵籍老饕們垂涎三尺。蛇膽更是明目，對於人體，大有裨益，一杯酒菜，滴上幾滴膽汁，那碧綠的顏色，也是怪動人的。廣東本有一種專吃蛇膽的風氣，其法將活蛇用很熟練的手法，把牠的膽取出來，說來令人可怖。

貓和猴子，是粵菜中的珍品，在那些專賣野味的廣東館子中，用着廣告，大大地宣傳，「今日宰猴大王」，「鎮海老黑貓」上市，用紅紙寫着斗大的字，在門口張貼着。吃猴腦是很慘的一件事，一隻小猴，關在籠中，將頭露在外面，那圓溜溜的眼睛，向四周的座客呆看，尚不知死之將至。其時用鐵錘，將天靈蓋擊破，大家用匙來勺腦汁吃，那猴子的哀鳴，有點「聞其聲而不忍食其肉」，但好嘗異味者，卻滿不在乎。

其他如龍虱，桂花蟬，禾蟲等，都是難看怕人的東西，但粵菜中亦視同珍品，「吃在廣東」，斯言非虛，而粵菜館遍設於海內外，既因粵人善於經營，復因菜多特色，營業發達豈偶然哉！

船菜

船菜向來馳譽全國，吳中山明水秀，勝跡如林，從前一班有閒階級，每逢春秋佳日，結伴出遊，城鄉相距稍遠，河港交歧，非舟莫達。於是一舸中流，淺斟細酌，雖是雅人雅事，治菜者多爲船娘，頗饒烹調之術，菜極精緻。

從前大加利以蘇錫船菜著稱，做得十分精緻，不過取價太昂，營業不盛，現已改爲專辦宴席的蘇式菜館了。後來又有一家綠舫，同以船菜相標榜，今亦關門大吉，這頗有詩意的船菜，目下上海人是無福享受了。

教門館中涮羊肉

回教徒不能吃普通菜館的葷菜，於是有專爲回教徒而設的菜館，稱爲教門館，如素菜館是也，那裏一切遵照教門規則，菜餚是很潔淨的。

教門館以牛羊肉聞名，尤其在這吃羊肉的季節，做涮羊肉，供應顧客，很爲人所稱道。把紅爐火熊熊，湯湯欲沸之時，把紅白相間的花肥羊肉，用筷夾着，在沸湯裏涮上一涮，濃香撲鼻，蘸着醬油，或和其他酸辣香甜的佐味材料，自然芬芳撲鼻。此時一杯酒，一筷肉，且食且飲且談，眞是「此中有眞味，欲辨已忘言」了。

北平菜

早年的上海，北平菜館，並不多見，民國成立，遷滬者日多，始有各地菜館，其中以北平菜，當時稱爲「京菜」，營業最盛，取徽館之地位而代之。官場酬酢，京菜最宜，首創者爲新新樓，在今南京路新新公司對面，此乃民初年間事。北平菜在上海，即在其時奠定基礎。

平菜館的營業，日盛一日，相繼開設者亦漸多，至民國初年，四馬路一帶，幾乎全是平菜館的世界。直至粵菜館興起，改良營業方式，食客漸捨平菜而就粵菜，平菜營業，遂漸下落。但今日平菜在上海，仍有一部份勢力，如規模較大，年代很久的會賓樓，悅賓樓等，已設法改良，營業外要，不單從質的方面取勝了。

「南甜北鹹」，平菜以味鹹爲主。但事實上，並沒有平菜這一種特別菜色，當初北平乃「帝王之都」，開封，廣州，四川，揚州，福建等各地特色的廚師都匯集一地，各使手段，在王侯之家，爭個高低，結果逐漸受了城市風的洗練，製出了非在平菜館中就喫不到的口味。譬如傳開封的名菜，倒到開封本地去吃，卻只能嘗到粗劣的鄉下味道，斷沒有平菜館中烹得考究入味。其實滬上平菜，乃是山東菜而不是北平菜，山東菜又分登州和濟南二派，上海平菜乃登州菜的變相，去其糟粕，存其精華而已。

平菜自受粵菜打擊後，竭力改良，終不能恢復昔日之盛。然大宴會中，平菜雖敵不過粵菜，可是在小吃方面，卻足與粵菜匹敵，比川菜要有勢力得多。平津食品，以麵食爲主，售麵食而兼售菜餚的，不知有幾百家，其中三和樓規模最大。中的小的，遍佈在大世界附近，門口掛着[illegible]，煮着鍋貼，蒸氣騰騰，十分熱鬧。老吃客，一定還知道一爿著名的平津小吃館，叫做「吉昇棧門前的小館子」，在福建路福州路南的一個弄堂裏，因弄內開着一爿吉昇棧房，故有此稱，其本名爲「鴻順居」，反而不爲人所知。上流社會的人，不因其設備簡陋而裹足，店裏還保持着十年前平津館的習俗，沒有賬單，全憑堂倌口報。

異軍突起的川菜

川菜的特性，盡人皆知，那種特別的辛辣味，刺激着食客的味覺，使人喫起來覺得又舒服又好像有點難過，有時甚至吃到舌頭發麻，嘴巴痛，眼淚直淌，但是還捨不得放下筷子，這便是川菜的魔力。這一班，上過四川館子的人都領略過。川菜中自然也有一些沒有辛辣味的，但因爲烹調別緻，同樣有他的特性，這對於吃慣了本地菜的上海人，又來換換口味，倒是甚不錯的。據說，有些川菜館裏，還不時有外國主顧光臨！

川菜在上海流行，僅不過十年光景，已誘惑了不少人。有一度居然成爲最時髦的菜館，素爲上海人所歡迎的粵菜，反而居其下。現在川菜勢力，雖已退居粵菜之下，但仍不失爲菜業中的一支勁旅，在昔川菜全盛時代，廣西路小花園一帶，有好幾家川菜館，華格臬路八仙橋一帶，竟變爲川菜館的天下。每當華燈初上之時，車水馬龍，座客常滿。川菜最早成名的是「都益處」，那時的確轟動了上海的老饕們。此後廣西路的「蜀腴」，華格臬路的「錦江」等，相繼而起，於是別有風味的川菜，幾爲滬人所重，香酥鴨，貴妃雞等幾味名菜，便流行一時了。

川菜館裏，女老闆獨多，錦江經理董竹君，原籍江蘇，于歸四川，故以川菜聞名。梅龍鎭上座爲女主人吳湄，有聲於話劇界的緣故。新仙林隔壁的上海酒樓，也是女主人，乃畫家朱蘭貞朱蘊青所設立。藝術家和川菜有緣，她們都是有修養的人，經營方法，當然與衆不同。

川菜不僅別有風味，即名色也十分別致。像「姑姑筵」，就是一個很動人的名詞，在抗戰幾年中，轟動了整個山城，西上避難的下江人，一有錢都要想嘗些異味，姑姑筵是一位名叫黃老太爺所創製的，他曾做過一任知縣，當過前清慈禧太后的御廚，燒得一手好菜，可是菜雖做得好，脾氣卻很特別，他又不喜歡做生意，高興時客滿下來，不高興時便拒絕了。價目則特別昂貴，在抗戰初年，每席已非三數十元至五六百元不辦，但據說不論貴賤，菜實在是差不多的，不過沒有一樣不可口，幾有一樣不出人意外而已。這位黃老太爺，的確是易牙再世，可惜現已去世，但姑姑筵卻已搬到了滬菜館中，誰都可以問津了。

揚州地處長江運河之交，昔日海運未通之時，實爲交通要衝，又是鹽商聚集之地，故飲食亦極講究，饅頭點心，莫不精美。上海亦有揚州菜館幾家，大都賣點心，而點心營業，反勝於菜餚。近來揚點和川菜，好似結了不解之緣，有幾家川菜館，像綠楊村等，大都兼賣揚州點心，「揚點川菜」，合爲一詞，人人皆知。成都的小吃，也是很有名的，他們爲什麼不賣川點呢？是上海人不歡迎麼？上海人好嘗異味，經營川菜的老闆們，大可一試。

徽菜在沒落途中

「無徽不成鎭」的黃金時代，早已過去，上海的徽館，也漸趨沒落了。不過徽館在上海，已有很悠久的歷史，在平菜未盛行前，全是徽菜的天下。今日徽館因抱殘守缺，多賣主顧，故仍擁有不少顧客。

徽館的範圍，總是不大不小，介乎中廳之間。在上海，徽館的足跡，是不難找的，這類館子中，有一特色，就是裏面除卻廚房間的庖丁以外，其餘賬房間，堂倌，打雜夥計等，無一不是徽州人，有濃重的地方風味和保守氣息。

徽館裏最擅煎炒的拿手菜，是清炒鱔背，炒划水，炒蝦腰，炒雞片，醋溜黃魚，撥海參，走油拆燉，紅燒雞，三絲湯等。如果路進徽菜館要點菜的話，上列各菜，照着各人的胃口點去，確是他們的拿手傑作。

當徽館全盛時代，滬人宴客，不用全翅，而以三絲三鮮爲主菜。三絲刀鋒齊整，湯汁濃郁，略加魚翅者稱爲翅絲，價較昂貴，配置則特別精緻，三鮮中魚圓嫩而肉圓細，入口即化，配以海參，謂之參鮮，火候到家，故不生硬，皆是徽菜精品。

一般徽館在早午兩時，還帶做些麵點生意，徽火鷄麵，划水麵，鮮湯蝦仁鍋麵等，東西很道地，而價錢也相當克己，老饕們最爲歡迎。還有一種特別菜，即大血湯，燒得非常道地，據說，這血湯收入是師父夥計名下的，由老闆出本錢，利益由夥計們分拆，所以夥計們對於大血湯的生意，特別巴結一些。

上海的徽州菜館，早年南市大舖樓，與前法租界的醉白園均頗有名，其老樓及聚賓樓和聚樂館[illegible]，皆在其後，尤以大舖樓開設最先，迄今已百餘年。起先設在能德橋如意街北口，局面不甚堂皇，座上常客滿，後來又添設分館於中華路大碼頭大街西口。小吃如炒鱔糊，紅燒圓菜，鳳爪湯及冬令的羊膏等，別具風味，尤以麵點著稱於時，又創行「鍋麵」，足敷三人飽餐，非常便宜，各徽館亦均見而效之。

近年來上海的菜館酒席，有了很大的改革，經濟菜和便宜菜，普遍流行市上，這對於徽館最爲不利。而且一般經營徽館的，大都保守故步，不思改進，因此營業日趨沒落，其勢力已遠不如從前之盛了。現存徽館，較著名的有大富貴，老大中華及鼎新樓等家。

杭州菜及其他

杭州西湖，名聞遐邇，「醋魚」一項，便占了西湖的光，論其滋味，確有動人的地方，凡是遊客，總得上樓外樓去嘗鮮一番，滬杭雖近在咫尺，但從前上海人對於杭州菜，却不大注意，早年大世界畔的杭州飯莊，大家不過認作一爿通常菜館，自杭州天香樓到上海來設立分店後，杭菜始爲滬人所嘗。本來天香樓在杭州，是挺有名的，上海分店，因此也同杭州一樣的熱鬧。還有石路上的知味觀，也以杭菜號召。

閩菜在上海，雖能曇花一現，但也經過頭角，那時的小有天，經濟適人的賞識，一班遺老們，把他當作「西山」，朝朝「寒食」，夜夜元宵。論閩菜本有特點，善用海鮮，可惜現在已經起無人了」。

鎭江亦通商大埠，吃的一道，並不後人。硝肉勝於火腿，獅子頭到口即融，不煩細嚼，可惜油膩得利害。現在上海的鎭江館子，較大的只剩了老半齋一家，新半齋已改換牌號了。

各・國・人・的・胃・口

(一) 中國人喜歡吃豬肉。
(二) 英國人喜歡吃火腿。
(三) 美國人喜歡吃巧克力。
(四) 法國人喜歡吃蝸牛。
(五) 土耳其人喜歡吃烟。
(六) 巴西人喜歡吃咖啡。
(七) 德國人喜歡吃啤酒。
(八) 義大利人喜歡吃牛油。
(九) 印度人喜歡吃咖喱。
(十) 日本人喜歡吃生魚。
(十一) 阿根廷人喜歡吃牛肉。
(十二) 安南人喜歡吃檳榔。

世界食譜誌異

▲在茅立徼司與安拉排地方的人，吃一種蝙蝠，長尺許。

▲義大利人的食譜裏，有狐肉一項。

▲火地托司人吃海豹肉，馬來半島的土人吃虎肉。

▲猶太人所吃的東西，在舊約利未記中所記的，有蝸蚓，蚱蜢，蟋蟀。

所謂滿漢筵席

從前酒菜館的門口，都掛着「滿漢筵席」的市招，考滿漢席本分等級，滿席分六等，一等滿席：用麵一百二十斤，物品爲玉露霜，方酥，夾餡各四盤，白蜜印子，鷄蛋印子各一盤，黃白點子松餅各兩盤，盒圓例用大饅頭大盤，小饅頭二盤，紅白饊子三盤，乾果十二盤，鮮果六盤，磚茶一碟，陳設高一尺五寸。漢席亦分三等，一等漢席有：鵝，魚，鴨，豬肉等三十三盤，果食八盤，蒸食三盤，蔬食四盤。

普通酒菜館中的所謂滿漢筵席，乃漢菜以外，另加滿菜，然所謂滿菜，已僅有虛名。從前請新親上門時所用的燒烤席，或者即是滿菜。燒烤席之前半席，皆爲漢菜，至燒烤登場，筵席者在座前，換上紫碟匙杯，大如胡碗，甜醬各兩碟，中央另置薄餅兩大碟，然後送上燒豬四盤，兩肥兩精，烤鴨四盤，薄批成片，同時再進滿茶一道，杯中滿裝蓮子，桂圓，外鑲紅木，杯爲點錫所製，松子，瓜仁，棗仁等物，頂覆紅綠色桔皮絲，外觀頗美，又易不過沾唇而已。食燒烤畢，又爲熬茶一道，味鹹，似爲青豆醬熬成，略加牛乳，此即北人所嗜之奶子茶。所謂「滿漢全席」，如是而已。

冠生園年節禮品市場

花式搜羅萬千●大批供應社會●歡迎參觀選辦

糖果餅乾　陳皮製梅　百果鬆糕　畫盒糖果　蜜餞糖果

（另有）大批特廉貨品　送禮自食均宜

超山名產青梅酒　蔣腿板鴨　廣式臘味　美酒鮮果　各地名產

果盤　紅木盒裝　玻璃盒裝　每只二萬元起　送禮最相宜

年糕　玻璃錦盒裝　送禮人人歡迎　味分白玫瑰桂花　每盒二千九百元起

分組禮品　（特設分組禮品）（忠誠代客服務）（採辦省時省事）（送禮名貴大方）

福字組 二萬五千元：超山名產青梅酒……二瓶　興華鷄蛋麵……二盒　新盒陳皮梅……二盒　三號花漆金鮀餅乾……一聽

祿字組 四萬元：超山名產青梅酒……二瓶　三號花漆金鮀餅乾……一聽　梅鶴什錦糖果……二盒　廣式臘腸……一盒

壽字組 七萬元：超山名產青梅酒……四瓶　五號花漆麥麩餅乾……一聽　花漆圓聽百花糖果……一聽　廣式臘腸……一盒

喜字組 十萬元：五號花漆麥麩餅乾……一聽　三瓶裝青梅酒花籃……一隻　特裝什錦臘味……一盒　花漆圓聽奶油太妃糖……一聽

吉字組 十二萬元：雲紡蔣腿……一隻　五號花漆麥麩餅乾……一聽　二瓶裝葡萄美酒花籃……一隻　特裝各色餅果……一箱

慶字組 十五萬元：雲紡蔣腿……一隻　三瓶葡萄美酒花籃……一隻　特裝各色餅果……一箱　花漆圓聽百花糖果……一聽　二色蜜糕……二盒

總店南京東路 電話九〇四七一一號

一支 南京西路同孚路口 電話三四三五七

二支 金陵東路西新橋 電話八〇七四八

三支 愛文義路西摩路

四支 復興東路老西門口

五支 同孚路霞飛路口 電話八六九三六

清河涇生園商店 電話五〇二〇四七

分銷處：冠林：愛多亞路大世界 電話八八〇六二　生源：五馬路河南中路 電話九四一二七　金神父路

蜀腴

水汀開放

選料新鮮　服務週到

電話九八二二八號

地址廣西路二三五號

老牌粵菜★全滬風行

京華酒家　福州路六二三號　電話九一〇九九

榮華酒家　南京路六九一號　電話九六九六〇

紅棉酒家　中正路八七〇號　電話九〇一八〇

新華酒家　廣西路三四三號　電話九一一九五

梅龍鎮酒家

川菜・揚點

南京西路戈登路對面　電話：三五三五三

采芝齋

總店：靜安寺路高爾登路口　分店：同孚路威海衛路口

廉價部

本店自製　品廉價精　果每斤一千九百元起

▲刊費廉　▲收效宏

申報分類廣告

每行特價七百元

請撥九三二二四八　◀電話接稿▶

"100"經濟火爐

家庭公司咸宜・烹飪取暖兩用

發熱極高　保證使用　無烟無臭　最新改良

小時用火油六兩可提高室內溫度十度（各大公司均有出售）

上海中新工廠　江西中路一號・電話一九八四〇（愛多亞路口）

上海南京路七五五號

南華酒家

佈置豪華　菜餚豐腴　全滬聞名

水汀開放　特別午餐　午菜・晚餐

電話九二五九二　九四五八五

瓦斯式兩用火油爐

加上爐帽可作火爐

杏花樓

年節送禮　美術錦盒　不另取資

香腸

板鴨　臘鴨　臘鷄　臘肉

碧羅飯店

高尚西菜　別具風味

設備精潔　溫暖如春　地點雅靜　侍應週到

維也納名廚親自主持烹調

延慶路A七號　電話七二二七七

出版界

每星期四出版

評「中國經濟的分析與改造」

胡沂生著 世界書局出版

·丁經箴·

在勝利後貧乏的中國出版界，所見到的不是色情文藝，便是些政治謾罵，學術性的著述，很是少見，有之也只是雞零狗碎的意見，有系統結構的著作，絕無僅有，這不能不說是戰後種種原因阻礙了中國出版界的正常發展，而此種事實給與今後中國民智民德的影響，至重且鉅，我們不禁深以爲憂！

前月我以迅速之便，得讀世界書局出版胡沂生著「中國經濟的分析與改造」，費三日之力，通讀一過，認爲雖不能爲經濟巨著，但列論自成系統，所見確中時弊，在目下中國出版界確屬難能可貴，全書內容分成分析與改造二方面，前者以史學家之眼光闡明中國經濟之過去與現在，後者則以充分之例證說明中國將來應採之經濟政策，而尤其值得我們注意的，便是後者經濟政策部份，他毫不客氣地指出戰後中國經濟之紊亂係由於政府之失策與民間趨向之混亂，長此以往，可能招致戰爭勝利建設失敗之局面。但他並不祇消極的指出缺陷，更積極的有所主張，「謂能及時補救則事非不可爲」。他的主張怎樣呢？在序論裏很明白地指出：「結論認爲　國父遺教應爲中國經濟建設之最高指標，而於現階段則應採重產抑商政策，即振興工業，保護農業，抑制商業，管理貿易，使全國人力物力資力集中於生產建設，對此計劃的生產又須計劃的分配，使國民生活幸福，俾能而期三民主義中民享之可以充分實現」。

自由經濟是否適合中國

這短短幾句就是說明其所主張和全書的主要內容，他的思想體系是立腳在三民主義的範疇上，而對這三民主義的解釋，又明白地指出絕非自由經濟而是以「統制」爲要件之計劃經濟，經過八載抗戰，國民因經濟的統制而受盡物質生活的限制，所以一聽「統制」，便感頭痛，追逐「自由」，勢所必然，本書却指出：民間趨向往往是盲目的，趨於近利的，雖有背　國父遺教而不自覺：試問：節制資本是自由經濟的範疇嗎？平均地權是自由經濟的範疇嗎？設是自由經濟則資本不容節制，地權不容平均，這眞是一針見血的見解，民間趨向已矣，我們所最不明白的身爲黨員身爲負責全國經濟重任的政府要員還多曲解三民主義是自由主義，資本主義！

我認爲那一種經濟體制最能擴充戰後中國經濟生產力，使中國由不足而至富足，國民生計由貧苦而至幸福，那種經濟體制便是良制。現在中國實施自由經濟的結果，不但不能擴充生產力，即既存生產力也日就萎痿！停頓日日聞，倒帳處處是，這儼然的事實最足證明自由經濟不但有背　國父遺教，即對中國現實也不適合。現在中國提倡民主，但我們絕不能把民主政治與自由經濟混作一談。在政治言民主，在經濟須計劃，胡君所著能正確予以把握，眞有空谷足音之感？

重產抑商

著者一個建議

本書重點在闡明重產抑商政策，中國古有重農抑商政策，今有重產抑商政策，先後相映成趣，重產的內容是振興工業，保護農業，這是衆見一致，沒有問題的，抑商的內容是抑制商業，公然主張者倘屬少見，政府要員有所發表，須面面俱到，所以祇會有「振興工商」「救濟工商」，不會有「抑商」，而要員又多兼營商業，「抑商」更難於啓口，但著者却以「抑商」爲其主要內容，他說明中國商業：「第一，從它的性格上說是畸形的商業，它自五口通商以來即列入從華機構的一環，促成中國經濟的半殖民地性格；第二，從它對國民經濟的比重說總是太大，試問資本之集中於商業者究多少？貸放於農村的商利貸又多少？爲獨營商業者若干人？專族投機營生者又若干人？我們不問恐慌期抑景氣期都得以「太多」兩字答之，其過度的發展就個人說，自然有損有益，就全體說，却決定的是有損無益」抑商在今日中國確有其必要，中國商業的畸形性存在則中國商業愈是發展，中國血液愈被吸吮以去，愈是國弱民貧，中國商業的過度性存在則它一方面使生產者成本加重而壓抑生產者，它方面使物價昂貴而壓抑消費者，我們知道美國的國富增加是由於商業發展，可是它的商業是貿易上的發展，並不是對內的榨取，現今先進國家不問美國或蘇聯，其商業對內的地位日就減削，在美國：㊀工業侵入商業領域，大規模生產機構都附設門市部；㊁大經營合併中小經營，如百貨店與連鎖店之發達使零售商業領域縮小；㊂合作社發展，直接排除商人之介在。在蘇聯：國營和合作社的商業機構的積極發展，私人商業已逐漸淘汰幾至於零，也獲得社會主義化的效果，但我國商業却在整個萎疲的經濟園地裏會猖繁特茂！

畸形發展

可以理解糾正

政策的意義不在遷就現實，也不是現實的法規化，須領導現實，糾正現實，在這裏才有嶄政策的意義，著者對中國商業畸形的過度的發展現實，儼然主張抑商，不失爲切中時弊的改造意見，我們希望政府能予推行，這不但中國經濟由此可以轉入新機，即中國商業自身也蒙其利，不致再像今日高喊商業危機了。對於抑商的方法，本書也予提及，認爲商業畸形發展的緣由不外：㊀週轉率快，㊁利潤率大，㊂可以投機，㊃輕而易舉，㊄安全性較農工爲大，其中商業利潤的最大尤其是最根本的原因，所以以官抑商尤須以抑制商業利潤爲主要內容，抑制商業利潤的過高，「可於以下二法中選擇其一：一是事前的抑制，即根據成本加入一定的商業利潤求出販賣公定價格以作實實時的準繩，販賣價格當然還有批發與零售之別，此制實現，將從來的自由價格制度打破無餘，從來的自由價格決定於供需關係，而個人商業活動則依最大利潤的原則，成本求其最低，販賣價格求其最高，以差額利潤之最大，今販賣價格予以固定，自與市場的供需關係無關，而商業利潤既參照產業利潤決定，其與從前之最大利潤其也不同，實質上成了手續費或佣金的性質了。二是事後的抑制，即商業活動，一切一任放任，其利潤率也不加限制或干涉，但對其營利結果的所得，課以累進率的極重的所得稅，超過某一限度的稅率爲百分之百。」在目下中國採用後者的可能較大，可是欲期擴充最大的經濟生產力，則務須採用前者使商業與產業的對立性減至最低，而一切產業生產均根據「需要原則」以代替從來之「營利原則」，一步步走上計劃經濟的大道。

對於抑商的方法本書書之並簡，我盼望著者能作進一步的研究，加深造詣，我相信給與中國經濟前途的影響是很大的。（完）

中國戲劇運動

·雅納·

著作者：田禽
出版者：商務印書館
版期：三十五年六月

目前中國的戲劇運動，是處於低潮底時期，這祇要看看事實，就會明白。而在過去中國戲劇運動，是有一段轟轟烈烈的奮鬥史，由於這一段奮鬥史，才促成了中國新劇的基石。因之，這光榮的一頁，是我們所要知道的，並且有推動這中國劇運的任務，使它仍對新運動底一方面轉向。

這迫切的任務，不啻我們再忽視，因爲戲劇是有時代的推動性的——它對廣大的人民起相當大的實際作用；如果中國的戲劇一蹶不振，則上海將形成一個醉生夢死的世界。忘記了祖國正待復興。

促成戲劇運動前進蓬勃的使命，是生在大衆的眼前，需要大家把它培植而發榮滋長。

田禽的這本「中國戲劇運動」，是說明了過去劇運底一頁，寫得也較正確明淨。正如作者所說：「我不敢誇口我寫的這些東西怎樣正確，然而我從着筆到結果止，始終保持着客觀的態度，從不敢塗抹上一層主觀的色彩，致造成偏頗的論調。」

的確，在這本集子裏，所說的種種是站在戲劇的立腳點上出發，公正地去述明過去的時代。中國的新劇，無論在編劇，導演，表現，舞台裝置上，各方面是有了進步，而戲劇家們，正需把握這一成功，辛勤地，勞苦地，去努力耕耘。至於戲劇批評家的正確批評，也應該接受，正如聖經所說：「你只看到你弟兄的眼裏有刺，而沒有注意自己眼裏有梁木。」在於批評家方面，則是：「批評家之成功與失敗，是在他所有的眞理底永久，以及他傳述眞理的技術。」這種技術，才是眞正的態度。

戲劇是時代的鏡子，它所反映的是時代的精神。在「七七」之後，中國劇壇萌育了「抗戰劇」的花朵，並且盛開着。書中也有說到戰時戲劇創作之演變，而較詳地舉例述出這一時代的劇運。

至於中國戲劇理論建設，它說出戰前戲劇運動的收穫，戰爭戲劇理論建設的鳥瞰。中國劇作家方面，它指曾偶錯誤點是「宿命論」，而改正這錯誤，是有他的前途的。其餘郭沫若，夏衍，熊佛西，陳白塵，洪深，侯曜，田漢，歐陽予倩，丁西林，宋之的，尤競等，均予以分別的批評和介紹。女劇作家方面的丁玲，白薇，濮舜卿，趙清閣等，也寫到論到。

「中國戲劇運動的路向」一文，更告訴我們這運動的開始與實踐。五四時代是思想革命時代，新的怒潮爲這一新時代的人們施了洗禮。那時起，舊時代的枷鎖打碎了，吃人的舊禮教經這巨浪的冲刷，也就逐漸的被淹沒殆盡。當時受封建社會和軍閥淫威的桎梏，外來帝國主義的欺凌壓迫，而這新時代的思潮，更飛躍地洶湧澎湃於全國。

戲劇運動，也隨着這新時代而漸漸滋長，此後，「戲劇大衆化」，農村演劇運動的推動，成畸形的發展。現在，正需改正這畸形。這改進演劇，作者有四點意見：一．捐除已見加強團結；二．展開募集新劇場建築基金運動；三．擴大軍中演劇工作；四．發揚初期的幹戲精神。這四點意見，正可作現在演劇運動的座右銘。

最後，作者將三十年來戲劇的翻譯作一比較，詳細地列表說明。

這新演劇運動已經是三十年光榮底歷史，戰前是建立了可貴的文學底建設和實績。到目前，受着「美化」而略衰，戲劇工作者和觀衆們，快迎頭趕上去！

學習的御道

·傅統先·

西方有一句俗話說，沒有一條御道可以求到學問。我們相信這句話。我們覺得做學問應該用切磋琢磨的工夫。所以一向個人最懷疑「英文一月通」，「作文模範」一類書的效用。

最近編者接到一位讀者的來信，說明他將在高中畢業，爲了準備畢業考試，希望把三年所學習過的功課加以複習。祇是因爲抗戰期間學業受了戰爭的影響，各方面都覺得很差。他覺得英文程度尤不行。希望我們介紹一本優良的中學生輔導書。同時據我們從一位高中生的來函觀察起來，我們對於他的國文也抱有相當的杞憂。

讀者這些年來都是和青年學生在一起，對於他們這種苦悶深表同情，而對於這位來函的讀者的誠懇坦白的態度尤爲感動。一般的講起來中學畢業生在各方面的程度都够不上標準。這種現象，我們以爲第一是戰爭的結果，第二是辦教育的人也應該負責，第三纔是有關於書本的問題。

在戰爭期間老實說學校與其說是一個求學的地方，還不如說是一個教師謀生計的地方。無論是負責學校行政的人或負責教學的人當時心目中求生是第一件事，教育成功了一種工具。所以對於學生的教學管理都幾乎無暇顧及。這類的學校，我們希望它們現在趕緊回過頭來多替青年學生着想。例如對於畢業班的同學特別予以複習的指導，不要讓他們像迷途的羔羊似的，彷徨無主。

其次，我們對於一般所用的教科書也表示不滿，其內容祇有骨骼而沒有血肉，那些抽象而不切實際生活的材料怎樣能使青年自己領會呢？至於一般的自習輔導書更是骨骼之架格，恐怕希望不大。不得已求其次，還是請你們揀幾本較好的教科書從頭至尾的複習，多花一些工夫，不懂的向老師們去求教，這倒比較是一條容易的路。

最後關於語言文字的訓練這絕不是短時間所能奏效的。無論國文或英文祇要平常簡易的材料讀得多，寫得多，講得多，日久自然會通，但千萬不能好高騖遠，貪多嚼不下，語言的學習更找不到一條御道。

錢鍾書一長篇 列入晨光叢書

晨光出版公司編印之晨光文學叢書，最近所出之老舍創作惶惑，偷生及巴金之第四病室等，頗受歡迎。該叢書第二批新書已付排者，有巴金之長篇創作寒夜及錢鍾書之長篇小說圍城，該兩大長篇均曾連載於一九四六年之文藝復興月刊，爲去年度最受好評之長篇小說。

屠格涅夫的「春潮」

宇文潔

正如屠格涅夫的其他小說一樣，一個細緻的性格描寫在他的生花之筆下，更活龍活現地顯露在我們面前了，而那裏面又蘊藏着無窮的氣韻，要我們去探索，去體味。猶如喝一口潮滿美酒後的甜蜜，使人感到那末美好的回味而追求於無窮盡。

人生旅途是多變的，在生之旅途上匆匆來去，誰該忽於一剎之間，就把幸福從自己的手指縫中踏去，那末，蓬憤與懊喪，痛苦與懺悔，焦急與惡燥，一連串回憶的毒蛇將永遠啮傷他負疚的心靈，他將帶着無比的遺恨，爬進自己的墳墓。

「春潮」裏的主角薩寧不就是這樣一個人嗎？

故事的內容是這樣的：

薩寧，由於上火車時間還早，一個年青的過路客走進了大街旁的一家糖果店，那裏的主人是個意大利寡婦，那天她正巧出去了，在薩寧走進店裏的當兒，那寡婦的兒子愛彌兒突然昏厥了過去，於是她女兒吉瑪急忙懇求薩寧救治，事後女主人回來了，她和她的女兒都很感謝他，晚上留他吃飯，這樣把他搭車的時間就誤了。

吉瑪—薩寧第一次看見就驚異她出奇的美麗的姑娘—的未婚夫，一個道貌岸然的布店店員總管，一個德國人，知道了這件事，也來到薩寧的寓所致謝，他約請薩寧和吉瑪愛彌兒一起郊遊，薩寧欣然接受了這個邀請。

翌日，他們遠足去了，顯然地吉瑪已不像他在店裏遇見時那樣地活潑了，她未婚夫的一本正經的紳士氣約束了每個人，遊覽興趣大爲減低，偏偏在山上酒館內進餐時，吉瑪被一個蒸醉的德國軍官所侮辱，她未婚夫憤然地要求大家停止進餐而離家，吉瑪的臉色氣很慘白，薩寧怒不可遏地走過去，給那軍官一個相當的責罵，却換得了決鬥的挑戰。

薩寧對此沒有幽默，但在已不滿意於自己未婚夫的市儈氣和假正經的吉瑪看來，該是多麼地感動啊！當後來她知道薩寧安全地決鬥歸來時，她堅決的向她母親要求解除和那個紳士式的店員總管的婚約。

薩寧是愛吉瑪的，他終於取而代之，成爲吉瑪的未婚夫，爲了這點，他必須回去賣掉他在俄國的僅有的幾畝田，恰巧在那時，他遇見了小時的同學顛洛佐夫，他太太是很有錢的，他答應和薩寧一起去巴黎向他太太辦理售下薩寧的田。

吉瑪鼓勵薩寧去，但希望他辦完手續拿了錢就回來。

到巴黎時，薩寧遇見了顛洛佐夫太太，一位美艷的年青的貴婦，起先薩寧還想念着吉瑪，誰知在顛洛佐夫太太挽留他玩二天中，僅僅是二天的誘惑，年輕而缺乏世故的薩寧不自持地跪在她的面前，成了她的感情的奴隸，忘掉了再回去吉瑪處，連行李也是像偷地差人去拿的。

在他生之旅涉中，受盡了顛沛，直至老年，薩寧還是孤獨的，爲了償還他的宿債，他又去法蘭克福，但吉瑪已去紐約了，她嫁了人，生了孩子，她媽媽死了，弟弟愛彌兒在衛國戰爭中死去，當她接到薩寧的懺悔的信後，她回信給他說，她沒有恨他，反而感謝他，至少使她擺脫了市儈的婚姻的羈絆，在她離開她的最初幾日，也許過得很艱難，但現在她和她丈夫過了廿餘年美滿的生活，並寄了一張和她很像的她女兒的照片，告訴他，最近她女兒要和別人訂婚了……

年青的朋友，人生的悲劇不是往往一瞬間的錯覺和意志薄弱中造成的嗎？愛情亦和事業一樣，成功的果實永遠地屬於堅貞不拔的戰士的，「春潮」該使我們有所警惕的吧！

我鄭重地把它介紹給你們！

上海市廣播電台

電台	週率	呼號	電話	地址
中華自由	820	XLAC	76886	中正中路641號
大陸中華	940	XLAH3	92332	北京東路851號
東方華美	1060	XLAI2	91020	西藏中路120號
福音	1120	XLAG3	13661	博物院路128號
亞洲	1180	XLAA2	79665	進賢路272號
九九	1240	XLAC3	82334	永年路149弄13號
大中國	1310	XLAE3	93330	直隸路250號
大同	1360	XLAF3	33445	中正北1路93弄2號
中國文化	1420	XLAH	90975	福州路679號
金都	820	XLAD	36020	中正中路582號
亞美麟記	940	XLAH2	35877	成都北路470號
元昌鶴鳴	1060	XLAI3	82985	順昌路170弄7號
合家	1120	XLAM	33092	吳江路23弄12號
合作	1180	XLAA3	37712	南京西路830號
建成	1420	XLAD2	87896	柳林路60號
新滬	1360	XLAF2	73779	南昌路295號
新聲	1310	XLAE2	16741	北京路159號
民聲	1240	XLAC2	32304	成都南路313號

中報分類廣告 ▲刊費廉 ▲收效宏 特價每行七百元 電話接稿 請撥九三二四八

黃益壽醫師 專割包皮 剷除包皮能預防發炎減免早洩等弊且有益衛生發育 主治：花柳 皮膚 性病 等症 時間：十時至六時 禮拜上午 診所：中正東路

新年新玩具 原子泡泡 招請推銷員及外埠經銷

◎絲火鋼精◎火油火爐 金利商號 電話

（無紙盒，便利用途）

大華菜社 T.38859

福利園 電話43875轉

大鴻記 電話82103 八件品鍋 不用冷氣

廚房

五龍園 電話92680

萬利青記 十萬元 燒扒鴨翅 電話46642

太和園 電話84295

呂榮記 特別犧牲 年節筵席 一品鍋

甘維記菜社 優待賜顧冬季特大犧牲 電話92572

徐成記 老牌 年夜飯 請先預定 T81015

宋桂記 首先 高尚菜 T91887

慶祝四十週紀念 馬永記 電話45852

文園 新開菜社 電話81344轉

福祿壽 八萬元放盤到底菜 電話44847

馬蘭記 電話44723號

福運園菜 電95390話

羅德記菜社 電話83337 擴充營業 遷移新址

馬樂記 電話43288

施興館 新開 電話70415

羅柏記 電話91675

閩菜

大利公記 電話93200轉

鴻運記 電話82100

福祿園 電41602轉

待聘 製皂技師 靜脈注射

徵住房 徵女侶士 徵合作 徵婚 徵求 招學徒 聘請 待聘 求職 出門注射 補針

同華藥房 電話90661 97550

延興西藥行 T.16415

凱雷行 電話 美國福利行

古玩

誠徵義 徵求文稿 木器 徵頂洋房 徵懷中文具

遺失 聲明 啓事 呂榮華律師 代表金君買受產業徵詢公告 陳江氏 許林 吳占魁

一鳴英專 璇宮教舞 無線電 大通無線電學校 招生 瑞和洋行 通孚 紅木 眞皮掛屏 餐室 拍賣

高尚公寓離滬廉讓 公寓廉讓 廉頂 廉頂號基字店 前樓亭子間 新建市房廉價出讓 名頂 召租房間 無線電 新建住房連基地祇售二條 房地產 化粧品 新華

代打字 贈X光 園醬正豫元灣江 電話87548 大華 裕記運輸行 朱培筱 聲山春潮 標準集團結婚 美孚火油 電話43795 德康行 汽車 廉頂寫字間 頂

眞正雲腿 郵學詞典 家具 大有號 電話91280 出售 賽璐珞 贈券 贈 出售卡車 強生 自由車 醫藥 古雄星醫師 潘維鍔醫師 姚爾昌 性病專科 贈肺癆遺精

北極探險記

建華

英倫北極探險隊出發不久，美國南極探險隊繼續出發，現在途中，將來定有新的紀錄。這是英倫金星探險隊，新從北極歸來的，隊長康士坦克的報告。

冰山兀立

一九四六年八月八日，我們出發到現在，已經三星期了。今天行經北冰洋的卡唐嘉河，沿途冰山兀立，閃爍的光彩，非常觸目。海濱有耐寒的水鳥，結隊飛過，像天空中飛舞的雲團。我們三大艦，向着康狐島前進，上流時有冰塊衝來，假使沒有遙測冰流儀器，艦身也許要遭受損壞。艦行三晝夜，始達康狐島，狂風怒吼，氣候更覺冷了。這裏是捕鯨者的目的地，但在我們到達的時候，並無捕鯨船隻，也沒有見到任何國旗。

離開康狐島北進時，洋面常有濃霧，我們雖然勇氣百倍，但是霧浪汪洋大霧中間，一面不免心悸，一面大家聚精會神，避免危險。一日大霧忽散，遙見一黑點，我們歡呼前進，好像發現了新大陸一樣，駛近黑點，原來是一個無名的小島。海象成羣，在波濤中翻騰出沒。我們設法上陸，在島上樹立了一塊預製的鐵質路牌，上書「英倫金星探險隊尋獲本土」。

滿目荒涼

康斯爾島，相傳為黃金的生產地，全島面積約二千餘方哩，地廣人無，荒涼滿目。我們到達以後，在島上架起帳幕，因冷氣逼人，輪流圍火取暖，並分五小隊，入山探求，隊員維爾克斯尋得一巨塊的土金，高立透也得一塊，計兩人所得，達四磅羅六十格蘭姆，其他隊員祇知島產狐狸外，一無所得。不過既有土金，如能大規模的採掘，必得好的成績。十月十九日，是我的生辰，我們正在飲酒取樂，忽聞飛聲，隊員們都喜極大呼，因我們先得無線電報告，金星第二探險隊，也追蹤趕到了。

第二大隊，有艦五艘，連我們的三艘，共計八艘。我們在島上植立金星隊路牌後，離去康斯爾島，一直北進。現在我們聲勢浩大，增加了不少勇氣。海行五日，險推克艦被冰流撞傷，幸在左舷裝有大木十五株，否則，也許遭到極大危險。一日抵斐的來巫島（Vili Levu），這島由二百五十餘小島合成，面積七千四百三十四方哩，其中最大的，就是斐的來巫島。我們決議登陸，滿山冰雪，沒有道路可走，冷風凛冽，有墮指裂膚的可能。我們行經一深谷，隊員們斗見谷底有帳幕，不覺驚叫起來，這時各人態度若狂，血熱如沸，奔至谷底，只見一架破碎的大型飛機，並非帳幕，飛機內外，發現十五具殘缺不全的骷髏，白骨散地，最像可怖的魔窟。我們回憶塔斯社披露飛機失踪消息，也許就是這一架，我們表示憐惜同情外，並欽佩他們的雄心。於是我們檢收殘骸，掘地埋葬，加上了一個十字架。

一無所得

這個不幸事件，增加了我們前進的決心。但是北進不滿五天，抑使我們無法再進，實因前途滿佈流冰排冰塊，沒有間隙可走，我們開砲二百餘發，也不能轟開航路，而且各艦上面，都穿了一層冰的外套，又使我們步履艱難，束手無策。現在我們雖尚有半年的食糧，但是遲滯冰洋中，決非善策，所以既不能進，只有速退。八艦駛進特蘭波脫（Devonport）時，受到數萬人的歡迎，可是我們捫心自問，此行一無所得，很覺慚愧！（譯自本期世界週刊）

今昔不同

黃接青

古時各國的元旦

古時希臘的元旦，係在公曆六月；馬其頓的元旦在九月；羅馬帝國的元旦先在三月，後改在一月三日；墨西哥定二月十三日為元旦；回教人的元旦，卻在七月間；波斯，阿剌伯等國的元旦卻是十二月二十八日。

叫化子迎春（上）

黃嘉謨

在舊曆年底和新年的二十日中，是乞丐們的黃道吉日。乞丐是封建傳統遺留下來的垃圾，他們是靠傳統行過日子的。在這期間家家戶戶都在準備過年，誰也不情願和乞丐惹氣，以致引起了不吉祥的叫罵。於是只好佈施，悉照循例地佈施。乞丐們也投機地唱各種應市的歌曲，以博取施主們的歡心，而造成了周遭的喜氣。在這季節的乞討花樣與唱詞，與平時截然不同。因為一年祗好利用一度，這現象在本埠是可以看得到的。

摔灶王

在舊曆送灶神的日期，有一種「摔灶王」的職業，乃是女流乞丐的專利表演，於是乞丐戶的全部婦兒們都登場出動，蓬婦們打扮得極風騷，滿面塗着紅脂白粉，頭上還戴着一朵朵的宮花，挨戶去唱小調。後面還跟個老丐，手裏拿着一面小銅鑼，在門口咚咚地一陣敲滯。於是娘兒們便嬌聲唱着：「梅花等來開，桃花等春來！灶王到，人家好：灶王那裏來？灶王天上來；灶王摔一摔，人家好一好！一份人家摔不到，灶司菩薩要動惱！」

賀新年

北幫的乞丐，在新年初一到初十止，每到人家門口，不得像平時開口便喊「大爺大奶奶」，必須先念一套吉祥的歌曲，宣達「新春發財」之意。其詞如下：「新年新月過新春，花紅對子貼滿門，斗大的元寶抬進來，前門進的搖錢樹，後門進的聚寶盆，聚寶盆，插金花，富貴榮華第一家。」念完了歌兒，纔才喊着：「大爺大奶奶，給你拜年啦！給個銅鈿吃吃！」

扮烏龜

本幫乞丐在這期間常扮烏龜上門乞討，以二人為一小組，一來一去，頭上各戴着稻草帽，腹上畫着眼鏡，令人生厭。合唱詞如下：「烏龜上街頭，生意兩擔頭，錢香鼻頭胡鬚頭，鑽鑽尾巴敲鑼頭。小烏龜，哪哼叫「咳咳咳」！大烏龜，哪哼叫「咖咖咖」！咳咳咖咖真會吵，讓我來討個銅鈿買藥料，藥殺烏龜勿來討」

上海橫斷面

掌故　五十年前上海人過陰曆年

錦霞

五十年前，每逢年節，上海的士紳商賈，多用梅紅或洋紅的名片，面積較目前所用的卡片大兩倍，正面書寫姓名，反面印有字號，到親友處投片賀年。

賀年時候，對於長輩，照例要行跪拜，向平輩，則行作揖。所以賀年的人，雇有跟班僕從，執了毡子隨行，跪拜前，跟班先鋪毡在地。

當時婦女出門拜年，已嫁的大都穿起紅裙披風；未嫁的，單帝紅標。

那時候的春聯，除了商家擬用店招名號以外，一般房戶，多沿用「皇恩浩蕩，帝道遐昌。」「國恩家慶，人壽年豐。」等句。直到民國成立，帝制革除，方才改變。

返老還童有良藥

科學家研究牡牛荷爾蒙的結果，證明睪丸素有減輕年齡至少十歲的功效。施用睪丸素的人，他的性活力和工作能力都能返弱為強。醫生臨床經驗，證明睪丸素對於治療乳癌，產婦出血，狹心症和肌肉萎縮等症，都有顯著的功效。

但是要獲得良好的結果，必須連續或大量施用睪丸素，而睪丸素不易多得，且每公分售美金一百元，非富有者是無力購買的。

現在，從墨西哥傳來了驚人的消息：人們正從「撒沙爾」根中大量提取睪丸素代價低廉，只及動物性睪丸素的十分之一。墨西哥和南美各地的藥房裏，已有此種睪丸素藥片出售。發明者蘇爾摩博士，此公居住墨西哥二十年，曾聽得當地土人的迷信傳說，謂血紅的撒沙爾根有強身之功用。蘇氏對此迷信非特不加漠視，反而潛心研究，卻不料得到意外的收穫。

蘇爾摩以動物和人類作數千次的實驗以後，證明撒沙爾根具有和動物性荷爾蒙同樣的性能。他此刻正在研究自撒沙爾提取荷爾蒙的更有效的方法。目前的提製法是先將細長的撒沙爾根剝去外皮，磨成粉末，再經化煉而成白色無臭結晶體，使與一種膠性溶液化合，類似人體的分泌液，然後裝入供注射用的小玻管，或壓成藥片。

很奇怪的，撒沙爾並不是一種「新藥」，早在十六世紀時代，歐洲醫生已用撒沙爾治療梅毒，皮膚病，腺病和風濕病。即在今日，撒沙爾精漿仍被用作內服藥的混合劑，因為它能增加腸壁對於其他藥物的吸收力。

撒沙爾生長於熱帶地方，而以墨西哥，中美洲及南美哥倫比亞最多，大都野生，無須人工種植。蘇爾摩預料此植物性睪丸素大量生產以後，全世界各國的人民都可以享受這個康健美的保持青春藥劑，像現在服用維他命或阿斯匹靈一樣。（溪譯）

年宵的新歌星凱薩琳葛蕾遜在「錦繡天堂」中。

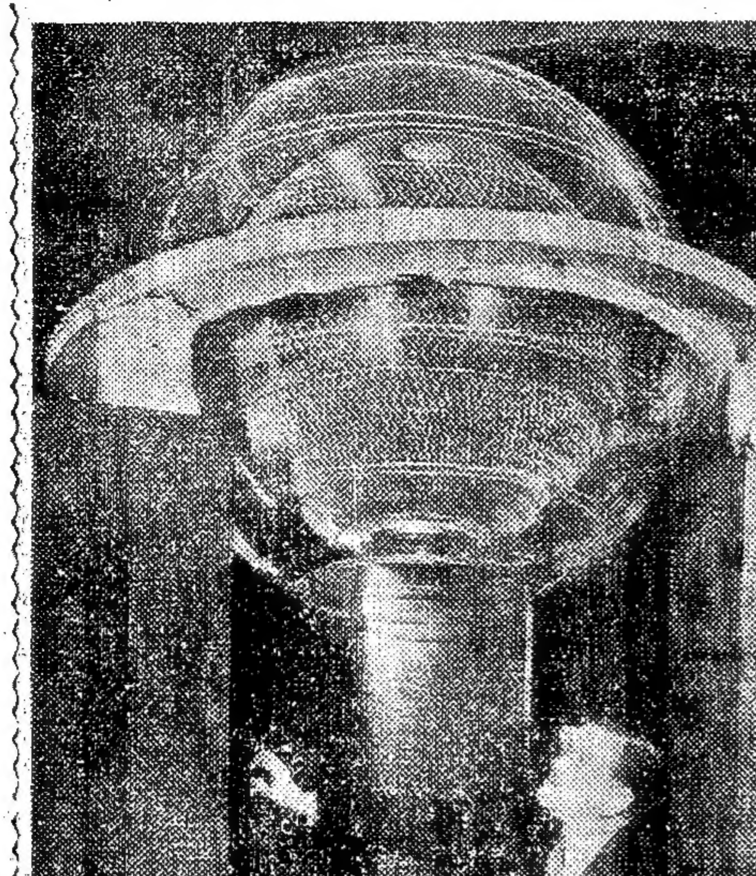

月球旅行非不可能：

英國工業家肯納狄最近設計一種用原子能發動的行星間飛船模型，陳列於倫敦模型展覽會中。此次理想一旦實現，則月球旅行可能於兩天至五天之時期內達到目的矣。圖示設計者肯氏及其模型。

餘毒未盡

若斯

當傳說在「嗎啡大王」盛宅中，一次搜到烟土一千零五十八斤，這個數目可不算小。據說依「市價」算，要值到卅三四億之譜，更是可觀。（消息見十四日本報）

據說「嗎啡大王」已在敵偽時期案發潛逃，可是烟土還在，可稱「餘毒未盡」。

而且烟土有「市價」，更是說明，根本有「毒」，不是「盡」或「未盡」的問題了。

敵偽時期，烟土公賣公吸，毫無忌憚，烟土當然有「市價」，可是現在憑何有「市價」？（我想也許是記者的筆誤）如有「市價」，當然是名符其實的「黑市」了。

不過，不久以前，當局曾公佈過一個數字，說是陝川等幾省，目前「尚有」煙民六十萬人，這「尚有」兩個字就大有「餘毒未盡」的意思。我們如果來算一算，少算一點，十個烟民每天吸一兩烟土，六十萬人吸六萬兩，用廿兩算一斤，每天就要吸三千斤，一個月要吸九百担，假使倆倆是「老槍」，算二千担也不算多。

那麼這個數目比之於「嗎啡大王」的「餘毒」，就還得厲害得多！因為一千餘斤還不夠裝滿一卡車，兩千担可就得夠用火車裝了。

「餘毒未盡」乎？毒情猖獗乎？烟土還有「市價」，又是該作如何解釋？

總統的出身

假使你有野心想做總統的話，最好是習法律。在美國，擢得總統高位的三十二個男人中，有十九個人，在未登政治舞台之前，是法律界中相當活躍的人物。五個是農夫，兩個是軍人，其餘的六個包括一個裁縫師傅，一個作家，一個教育家，一個編輯先生，一個工程師，以及一個布匹零售商。（譯自本月號「[illegible]」）

幕後人　阿根廷總統夫人（上）

‧一位謎樣的少婦‧

佐溪

當約翰‧貝隆（Juan Peron）當選阿根廷總統時，一般的北美洲人都覺得驚奇不置。他們心目中認為阿根廷在多年失卻自由以後可以自由投票時，必然打倒獨裁政治無疑。至少在理論上阿根廷是擁護世界民主國家的盟國。既然是聯合國之一，一定不會投票贊成法西斯復活的。

可是這些推想畢竟是一種幻想了。事實上，貝隆的當選總統，只是技巧上的成功而已。在佔有決定性多數的阿根廷勞動階級選民的頭腦中，「貝隆」兩個字自然地引出一位艷麗動人的少婦的印象來。她——伊娃‧貝隆——憑藉她的美色和甘言蜜語，替她丈夫拉到了許多選票。

權在總統之上

今日最被人注意的人物不是阿根廷總統，而是他的夫人。伊娃貝隆擁有阿根廷政治舞台的最高地位，她的一切活動的目標是比她丈夫所領導者更激烈的一種革命。曾經度過拉丁美洲歌劇舞台的阿根廷總統夫人伊娃貝隆，在錯綜複雜的政治世界裏，堪稱獨一無二的奇特人物了。

想從正式的訪問確認伊娃貝隆是阿根廷的真正權威者，是很困難的。她在電話裏竭力裝做是貝隆的單純的妻子和賢內助的樣子，對話是那樣的閃爍其詞。當記者問及她關於她的政治活動的情形時，她回答說：「政治？不！不！我對於政治從來不會感到過興趣。我一點也不了解政治是什麼東西。我完全不懂得政治！我所關心的事情，祇有社會福利事業和救濟貧民的事情。」

但是事實是這樣的：據芝加哥太陽報的記載，伊娃貝隆的主要工作是有組織的政治活動。她每天在阿根廷京城郵政總局大廈內她的辦公室裏接見許多人物，討論到有關政府的事情。她此刻正在把阿根廷的婦女組織起來，她並賦與她們以選舉權。據消息靈通方面人士稱：此項權利一經賦與以後，現政府將在一九四八年大選中獲得龐大的票數。

根據貝隆夫人自己的話，她一天的工作忙碌於社會服務，她說：「我每天早晨七點鐘便起身，我參觀工廠，和工人們隨便談話。在吃中飯的時候，我把有關工人問題的事告訴貝隆將軍。我所最關心的一件事便是改善窮人的生活狀況。」

與政客們為伍

但是新聞記者已經注意到：聚集在貝隆夫人辦公處的會客室裏的工會代表和婦女團體領袖中間，夾雜着省長，市長，在野政客，甚至內閣部長，都急於向她報告。他們同時又注意到：來訪的客人都經過阿根廷血統秘書恩斯特的甄別。

伊娃貝隆和納粹的關係比較她的丈夫更密切，這可以從多方面來證明。貝隆夫人在私人談話中並不否認弗呂總父子是她的知己的同志。據調查報告，美國務院的藍皮書揭發弗氏是阿根廷的第一號納粹份子。他的兒子曾隨同貝隆夫婦從事選舉活動，支付一切費用，推舉伊娃貝隆的選舉，在貝隆獲勝以後，弗呂總的努力並沒有減退。當美國要求將大弗呂總逐出阿根廷國境時，貝隆卻任命他的兒子為貝隆夫人的「特別秘書」。（明日續完）

●觀衆公司演出● 電話81200
辣斐 今晚八點獻演
編劇：李健吾 導演：袁俊 空前鉅獻大喜劇
寒假期內學生優待：半價 一千五 二千三 三千三
女人5和平
作曲：[illegible] 舞蹈設計：丁[illegible] 服裝設計：李[illegible] 舞台設計：[illegible] 燈光設計：[illegible]
陣容：[illegible]
數十藝人通力合作

精益眼鏡 全國聞名
驗光準確 請來試驗 價目公道 歡迎比較
總公司 南京路六合路口 分公司 遍設全國各大埠

大陸 電話87109　東方 電話92270　滄洲 電話38392
●姓氏筆劃多寡為序●
朱耀祥 沈健安 周雲瑞 祁蓮芳 於蓮卿 徐似祥 陳蓮卿 陳希安 張玉龍 楊仁麟 楊振雄 楊斌奎 楊振言 楊德麟 謝漢庭 錢雁秋 薛筱卿 龐學庭
聯合大會書

科學大衆 一月號 ‧今日出版‧
‧要目‧ 海南島‧雷達‧戰後太原風物‧原子怎樣治病‧原子動力可能麼‧時代的象徵——康命特‧降落傘之話‧太陽月亮地球關係‧玩具氣球小把戲
每冊仍售五百元
中國大衆出版股份有限公司出版 上海博物院路一三一號三二三室

各界採用
中國帳簿印製社發行
甘允壽會計師設計
最新中式帳簿
格式齊備 最為適宜
上海浙江北路華安坊廿一號
各帳簿紙號箋扇莊文具店均有出售 附設明樣本備索
附設中式簿記函授班
招收學員 報名從速 簡章候索

中國的空軍出版社發行‧唯一空軍月刊
中國的空軍
報導空軍動態 介紹航空智識
九十八期出版
圖照特多 內容豐富 四色封面 精美無比
東京縱橫談……女性走進航空之門……[illegible]……文內插圖三十餘幅
十六開大一冊 每冊一千元
各地書報攤均有出售 總經售 百新書店 總店：上海四馬路中 分店：上海河南路中

略談形式與內容

‧楊同芳‧

關於藝術品的形式與內容問題，近代美學家頗多創見。古爾蒙（Gourmont）說：「要想把形式與實質截然分開，實在是不可能的」。我們研究學術，所以要立名詞，不過為了探討便利，即如藝術上的形式與內容便是不能截然分開的。我們的思想和情緒，瞬息萬變，絕對不易把握，但在某種情形下，也必須加以限制，使它變成一體，成為具體的東西，然後能傳達於人，因此就需要有一種形式。譬如說文學作品，形式與內容必需配合起來，而後譜會融，纖微必達，表現力才能臻於完善。所以爲求表現完善，便不能不講求形式。一般人所說的方法即指此。怎樣節字鍊節，怎樣選材布局，怎樣在辭采聲調上用功夫，差不多都是每個成功的作家所必需審慎考慮的。

溫徹斯特（Winchester）認爲形式爲傳達情感思想方法的總稱，就是說傳達情感思想必需形式，不過，我們要認清形式只是手段，而非目的。藉形式把內容的實質充分地表現出來，才能完成一種完美的作品。於此我們可以看出形式與內容關係的密切。古今中外的文評家大概都有同樣的一種見解，那就是說要使形式完美，一定要先充實內容。溫奇斯特要作家注重內容的實質，否則就談不到形式。曾滌生求闕齋日記有云：「凡作詩文，有情極真摯，不得不一傾吐之時，然亦須平時積理既富，不假思索，左右逢源，其所言之理，足以達其胸中至真至正之情，作文時無鐫字刻句之苦，文成後無鬱不吐之情，皆平日讀書積理之功也。」王充論文，亦重內容，他有幾句話說得極好：「文辭墨說，文人之稱爲『文辭之本』。實誠在胸臆，文墨著竹帛，外內表裏，自然相副，意奮而筆縱，故文見而實露」。這個譬喻很恰當。

從各家的話看來，內容決定形式，形式表現內容。有形式而無實質，則形式徒爲空洞的具文，好像一個人有骨骼而無血肉，仍不成其爲人。有實質而無形式，則也只是一團混雜凌亂的思想，好像有材料而無結構，仍不能成爲一種建築。所以內容是決定形式的唯一條件，但是在另一方面，形式也是文學作品臻於完善的一個主要因素，同樣一種實質，一種材料，一種內容，可以因表現技巧的優劣而分出作品的好壞。辭采之於金玉，紋彩之於布帛，一如雕飾華麗，光彩絢爛，可以顯示實質的瑰奇，增加讀者欣賞的興趣。

我想任何人都有或多或少的情感和思想，可是表現力卻非每個人都具備，或每個人都很優越的，所以要把心中所想的，如實地傳達出來實在不是一件容易的事。欲形式與內容兩得其美，兩相吻合，毫無缺憾，的確很難。因爲情感和思想是飄渺莫定變幻多端的，沒有定型，而文字的形式則爲習慣所拘。因此有不少作家感於中國語彙的貧乏，要求創造新的活的語彙，使表現上能更加充分，意義上更加確切。

文心雕龍神思篇說：「方其搦管，氣倍辭前，暨乎成篇，半折心始。何則？意翻空而易奇，文徵實而難巧也。」一作家能瞭然於心者，未必能瞭然於手，所以每每感到意不稱物，文不逮意之苦。我們一向所說的「眼高手低」，也含有這種意思。有些人儘管心中想得不錯，但讀到別人的作品，便會有所觸，心有所動，這時已經悟到別人的思想，但他能批判辨審人家的作品，可是自己卻不一定寫得出。

作家對於所要表現的思想，無論要能得心應手，文如其意，無論寫人物或記事說理能恰到好處，一定要精研寫作技巧，在表現方法上有一番深切的修養。一般地說，思想的傳達比感情爲容易，如果文學僅僅發表純粹的思想，那普通的語言，也可以勉強夠用了，可是一涉及到情感方面的發抒，那就非借助完美的形式不可。通常記事析理的文章，所需要的修辭技巧，決不若抒情詩歌的繁雜。在讀者也是如此，要想深到領正的欣賞的目的，也比較其他文辭要難得多。

我們要想創作優良的文學作品，必須講究形式，但先決問題似乎還在內容的實質，因爲形式是附麗於實質上的。修辭立誠是我們寫作應有的信條。章學誠說：「言貴誠，不尚飾」，的確應奉爲圭臬。

形式與內容對於構成一篇文學作品都同樣重要。我們不必爭辯形式決定實質，抑實質決定形式。一篇好的作品應該是形式與實質相乘的積數，其交互影響作品的好壞是顯然的。所以除非思想情感語文發生凝合作用，成爲一個化合體，然後寫出來，決不能有完美的作品。朱光潛先生說：「思想是實質，語文是表影」，是最好的形式與內容的解釋。

風景（法國近代名畫） Zingg

★詩談片★

詩是我們最親熟的友伴，我們向它申訴，向它發問，向它呼喊……在最貧困的日子它也不離開我們，而它是永遠無私的賜給我們精神的慰安，從不在我們身上平分一點什麼，即使一單位的熱量，反之，有時它到會增加我們的體溫的。

‧林風‧

抑制

‧臧贊‧

多年沒有看見下大雪了。這些日子都是流落在異鄉，像流浪者一樣，像敲着木魚化緣的山僧一樣，到處是家，到處找尋溫情的佈施。可是卻始終是孤寂的。

如今是回到家園來了，看着多年沒見的大雪：雪如蘆花似的飛舞，瀰漫天空，一層層地鋪滿大地，大地白得刺眼，白得寂寞。在寂寞瀰漫的時候，一羣歡樂的孩子從各個角落裏衝了出來，揚起一片充滿生命的呼聲，立刻打起雪仗，堆起雪人來了。一年一度人們由於寒冷而引起的歡樂展開在白雪之上；雪上踏滿足跡——有人的也有狗的。

雪不斷地下着，蔚發它的寒冷的白光。這白雪穿進我的胸腔，層積在我的心上，我總想溶解這些寒冷，可是終敵不過這不斷湧來的寒冷；我的心幾乎失去正常的躍動，如雪般慘白。這顆失去節奏的跳躍着的心，未始不想隨着孩子們的歡樂跳躍，可是總跳得那般僵硬，如心臟病患者一樣。我的心受了孤獨的創傷。

我也有過童年。也有足夠的熱力與天真在冰雪中任情地揮灑，任情地過去，我不相信冷，我相信熱，我相信更多的冷能產生更多的熱。於是我帶着這熱誠與信心決然地啟程了，我將步遍這冰雪的世界，如阿拉斯加的探礦者，追尋他們的希望，我的心在發光，如礦工們的燈一樣，我將它高舉在頭頂，希冀看到同樣的燈光。懷着希望，越過一個山谷又一個山谷，一個村落又一個村落，而原野是多麼荒涼啊！我隨着燈光去找尋星星，而接觸到的只是沉寂，海一般的沉寂，招手，叫不出一個回聲，聽不見一聲回響。

終於我又襤褸地，一無所獲的走回了故鄉，那十年來毫無所繫的心，懷着那最後的希冀，可是故鄉的田園是荒蕪了，故鄉如他鄉一樣陌生，甚或令人更爲憎惡。我的希望幾乎變成絕望，我飄在頭頂的理想幾乎絕滅。

一個冬天過去，又是一個冬天，我毫無所獲，只學會了心中熱情的抑制——它已是浪費得太多了。

綠色

‧風葉‧

綠色是生命的象徵。

植物吸取陽光製造綠色素予生命以永恆的延續和發展，於是枝葉茂盛，繁花怒放，大自然便襯托出一片濃蔭。

綠色給予人們的感覺是親切的。

有綠色的地方，生命是跳躍而豐滿，茁壯而堅實的。

當我們躺在春天底綠茵裏時，我們底心將感到如何的開朗，它常常會給我們帶來一個高遠的理想和一個崇高的信念：生命是不息的工作和戰鬥！

寸山河寸血

風虹

「恐急料舉」，鶴見一聽有人這般吼着，便也如此答應。一面答應，早已發現近衛的矮床後面，有人站着，黑影裏看去，頗像「牛座賞搭」。

「鶴見王，奉首腦命，恐急料舉……！」鶴見按着會暴方式，把來意說明出來。

「盟友都在外場」，那位「哼」的腳色說，「要緊職務的，從這窗口跳出去！」武士道發話，照來就是這種吃了牛來的口氣。

那矮床後面不是有一座大屏風嗎？那屏風後面就有幾扇大窗戶，鶴見經他一指引，便奔到屏風後面；一看，那窗上的格扇都是合上的。拉開了格扇，外面又是一層玻璃格子。這玻璃格子一開，立刻就聽到叮噹的交鬥聲。

鶴見剛從窗口跳下，就聽得砰的一聲，是一種極小型的手槍，發射的聲音，嗤的一響，子彈卻從自己頭上掠過。

鶴見沒有留心這一下，所以也來不及俯身躲避。他心下明白，這只是一種「打招呼」的表示；因爲在這種場面上出現的腳色，要就不帶手槍，如要帶槍，必是射無不中的高手，哪裏肯讓子彈從人家頭上掠過的道理！「打招呼」，同時也是警告；叫來人心下明白，是敵是友，趕快明白表示。不過有時卻是自己人，恐防來人沒有知道當場的危險，預先射他一槍，關照一聲。

鶴見一聽子彈飛過，立刻大聲吆喝「恐急料舉」！表明自己的

152

哀孤女篇

習寄

北平北海有一個應節叫做攬翠軒，在所謂瓊島的最高處，從石級迴轉而登，忽見一叢平蕪，近俯景城，隱約黃瓦飛甍映於綠樹之中，金鰲玉蝀橋有如一帶，車馬往來，只如螻蟻，而琉璃燦爛，塵囂遙隔。西北諸山，日色照之，有陰陽朝暮之不同，深淺疏密，呈異狀，想起來身在城中而能見三四十里以外，不可謂非奇觀。而況攀登並不甚費力，又有喧囂清茶之樂。這一次記得正當霜後，分外襯出蔚藍的天色，空氣是那樣的澄爽，只聽見覓食的雀聲，喚破了寂寞，我便悠然長嘯，人生萬物的拘束，在無情的歲月中是永永不放鬆的，冬天雖然是靜止的狀態，又安知正在蘊藏着艱難的掙扎的心情呢？

隔座的茶生上有幾個外路口音的女學生也彷彿此唱彼和的對景物而興永歎。其中一個注目看了我幾回，忽然在我不留意的時候走過我這邊而很謙恭的向我說：

「先生：您某年在××講習所演講的時候，還記得有我這個學生麼？」

我愕然不能置答。

她繼續委婉的告訴我：她是北平東郊某城的一個孤寒女子，好容易漸到大學畢業之後，滿想可以靠自己的能力奉養她的老母了，誰知本鄉的事業是向來由本鄉一班先進把持着的，新出來的人總是說他們資格不夠，就是勉強容人得不好反對，總必將他們倖定得極低使人實在不能幹下去；結果落得說，年輕人既沒有資格，只知道要求錢。她看透了這種伎倆，知道一個弱女子是不配與他們鬥法的了，所以忍氣吞聲作了點小事之後，想藉保送到這個「某某講習所」的機會，混個資格，在大城市裏比較還容易存身些。

說到這裏，我便插嘴說：「那得你所學的那一門，出路也相當的窄，北平找事還容易麼？」

她又告訴我，所學的是什麼，與找事的難易是沒有什麼關係的，反正找事還有人情，那有真正是爲事擇人的呢？我的困難倒不在乎此，而在乎人家都嫌我外鄉的土氣太重，覺得我不是這裏出的人，所受的排擠白眼，也就難以形容，我也知道天下不會安排一個滿意的環境給我，所以極力容忍，也極力和同處以免孤立，凡事遷就，圖個眼前清淨；但是像我這樣微薄的收入而要重新全身打扮起來，以徇時俗的耳目，可憐我的老母就不免要多忍些飢寒了。言下淒然之色，令人不忍仰視，我只好竭力想幾句安慰的話，答應替她留意設法，在這淒淡的氛圍過年，更增一番惆悵。

過了些時，我在市場閒步，突然又遇着她迎面走來，似乎很倉皇的說：「先生，可以借個地方容許我十分鐘的談話麼？」我一面點頭，一面同她步入一家小館。她坐定之後，劈頭一句話是：「我已經是無母之人了。」我說：「這無怪你傷心，但人生這段痛苦是不能逃避的，你有需要我幫助的地方麼？」她便嗚咽的告訴我：「她們的先世本來是某城的一個世族，因爲家庭的不幸事故，她的母親只剩得三間破屋，帶着她姊妹兩人過了二十幾年孤苦伶仃的生活，不幸妹妹又在將要成人的時候死去，自從她讀書以至就事，在母親眼前的日子實在無幾，而母親盼望她成名立家以奉養其餘生則二十幾年如一日。到了晚年幻想應該安慰老母而外，竟沒有使她開眉歡笑的一天；人事之中母親盼女歸來，女兒則思母而又欲歸不得，人生的乖違，就這樣將有限的血肉之軀消磨盡了。悲苦，竟是無有窮期，茫茫天地，向何處申訴呢？她想我母女一生的抑鬱，只有在墓前立一塊碑，盡情的傾吐出來，或者身世相同的博得他們一掬同情淚。」

我說：「你不妨自己寫將出來，我可以替你斟酌。」

過幾天果然寄來一篇文稿，所敘述的母女之愛，至性動人，情景逼真，我覺得竟不能易一字，就替她寫了，大概某城的公墓中至今有這哀哀欲絕的墓碑在。每逢天寒欲雪，我總想起她的悽清的詞調來。

‧小啓‧

一、凡曾在本刊本月份上半月發表作品之作家，除附有印鑑者，希即補寄印鑑，以便結算稿費。

二、讀者投寄稿件，稿末務祈將真實姓名，通訊地址及印鑑，開列一行，以備結存備查。

春秋編輯室

皇后大戲院
今天四場 二時半 四時三刻 六時三刻 九時一刻 要早
開映一月盛況依舊
天字第一號
看得出汗
只要片子好，不怕無人來觀！
歐陽莎菲 導演：屠光啓 主演 中電三廠出品
加映 國大新聞片

唯一無雙 埃洛弗林 生平得意傑作
北奔
一股殺氣千里血痕

麗都 今天二時半 五時半 九時半
安娜絲德 佛蘭支通 美羅爾
大破
空軍遇艷

美琪 今天二時半 五時半 九時半
瓊裴納德 佛蘭支通
南京：即將獻映
軍人魂
萬事如意

美藝 五彩
火樹銀花合
夜夜春宵
海華絲 主演

大光明 五彩豪華 新巨獻
金馬玉堂
桃樂姍拉摩 作佳空前
洋囡囡
聽得耳朵暢快 看得眼睛適意

卡爾登
紅袖春暖
英雄美人
琴恩鮑惠兒

國泰 今天映
鴻運大盜
大光明 今日獻映
勞萊與哈台
鬥牛大王

大光明
黑龍會陰謀

國聯 二時半 五時半 九時半
寶石花
根據蘇聯民間傳說演神奇故事

金門
鐵血英魂
情鑄

蘭心 今天映
雌蜂島

滬光
怪屋謀殺案

滬光
百獸奇觀

本週本報 電影與戲劇 錦繡天堂 特輯 贈送戲券

五彩歌舞 錦繡天堂

大華
居禮夫人

但尼凱 玉堂富貴

卡洛夫 死亡島

國光 夜半歌聲 再生花
蓬萊 夜半屍歸
新新 蘇聯之光
大滬 周璇 黑天堂
東海 民族魂
光陸 迷魂艷遇
西海 下集 國外血滴子
平安 瑤池春暖
巴黎 美月琪花

金都 今天榮譽獻映 恐怖鏡頭
大破神魔島
羅迦西

國際 封箱 全體通力合作 精彩絕倫
日夜演出 二百五到上海

新光 今天隆重獻映續集
混江龍 血戰 飛虎盜

國泰影業公司 新春巨獻
湖上春痕
顧蘭君 嚴俊 主演

新春巨獻
長相思
周璇 舒適 主演

皇后大戲院 新春名貴巨片！
後天獻映 請速預購
陳鯉庭 編導
遙遠的愛
趙丹 秦怡 主演
中電二廠出品

新都 趙皮匠

金城 蘭心 今天兩院同映
下集 原子飛金剛

中國大戲院 TEL. 97177 93072
一九四七年最新型環連本戲
新春期內隆重演出
太平天國
堂堂演員陣容
于占元 于素秋 汪志奎 李雪芳 李瑞來 馬秀英 曹盛龍 陳慧麟 孫鵬峯 趙松志 趙松樵 劉磬樵 鮑斌聲 韓毓昆 韓雲春 譚金峯 芷芩奎 芷芩荃

虹光 化身姑娘
民光 海底四壯士
滬西 馬路天使
嘉興 夫婦之道
滬東 黑衣盜
山西 地下英雄
滬山 雙槍俠騎
金門 孤城烈女

杜美 天上人間
亞蒙 華僑血淚 海底四壯士

皇后 封箱大吉 明正再會
今夜 裙帶風

光華

上海 血戰大西洋

國際 轟天大盜 上下兩集一次映完

大舞台 今夜第56天
荒江女俠 第二集
巨鷹攫人

天蟾舞台 90560
最後二天 演畢封箱

黃金大戲院 84114
今天夜戲特煩傑作好戲
四郎探母
黑驢告狀
明夜各界特煩一趙三角隆重好戲
李玉茹 童麟麒 俞振飛

共舞台
第五集 七劍十三俠
蛇蠍美人
新年新歲 皆大歡喜
第十八集 七劍十三俠
新谷鶯 歡喜舞集
注意：年初一起每天日戲 濟公活佛

申報分類廣告
刊費廉 收效宏
電話接稿 九三二四八

封箱
中央
騰空飛行
掌心劍
荒江女俠

東方 話劇

請讀者注意
申報七種週刊
星期一 生產與建設
星期二 婦女與家庭
星期三 國際知識
星期四 出版界
星期五 衛生與醫藥
星期六 每週電影
星期日 電影與戲劇

申報分類廣告
特價每行七百元
請撥九三二四八

中國大戲院
訂座電話97177
聯合義演
主辦人：黃金榮 杜月笙
梅蘭芳 貴妃醉酒
程硯秋
李少春 定軍山
今天夜戲 精彩絕倫